京城日報

世界文學全集

豫約 本日締切

有りふれた全集類と同視する勿れ

經濟學博士 太田正孝

世界の歴史から、ナポレオンを失ふとも、ダンテの神曲は失はれない。「ファウスト」も「レ・ミゼラブル」も、聖書も失はれない。これほど、世界人を淨化し、鼓舞し、生き甲斐ある感激を與へて來たものがあらうか。いふまでもなく、キリスト教は、歐米人の心の飢を救ふパンとなつてゐる。同樣に、この全集の内容は一千年來、心の渇きを潤ほす「生命の泉」となつてゐる。文字通り、割引なしに「世界の至寶」である。人間の心のうちに築きあげられた「偉大なる金字塔」である。—これこそ、まさしく、ありふれた全集叢書などとともに書架に飾るには、そして埃に塗れておかしむには、餘りに勿體ない。本全集は、寧ろポケットに、デスクのうへに、ケースの底に、その最も身近にして、魅惑的なる存在を主張せらるべきものと思ふ。敢へていふ。奇蹟的の廉價で此の世界最高殿堂を購ひ得る現代人は幸福でないか、と。

名家の本全集感想集あり（申込次第郵送す）

製箱入 四六判 五百頁

一冊壹圓

日本一の廉價版

「よき文藝のみ大衆に迎へられる」

吾等の信條は果して誤らなかつた。發表後刻一刻高まり來つて怒濤の如く颶風の如く凄じき此の反響は何の爲か。大衆は常によき文藝の味方だ。唯だそれだ▼締切次第に近づいて全國各書肆の活動は正に白熱化し、戶別訪問に團體の勸誘に街頭の宣傳に火花を散らしての奮鬪、今や眞ッ最中だ▼書店及び直接の申込みは刻々烈しい勢を以て增加する。團體の申込みだけでも旣に千餘、最後の締切部數は到底豫想する事を得ないが、空前絕無の成果を擧げ得ることは、多くの賣捌書肆の一致して云ふ所だ▼印刷所は月初から不眠不休の活動を繼續して分時の休憩だも許されない狀態だ。第一回の印刷洋紙壹萬噸の註文を受けた都下第一流の洋紙店は、書籍用紙として創業以來空前の大註文也として祝盃を擧げたと云ふ▼名古屋から京阪神の各地で開いた記念講演會は割れかへる如き盛況で直ちに滿員入場謝絕となつた▼何といふ感激、何といふ熱狂、出版者は此の異常なる反響の前に無限の感謝を捧げながら、只「よきもの」を作らんとする火の如き熱意に燃えてゐる。

全三十八冊▼一冊五百頁▼二月より發行▼每月一冊づゝ▼世界高名の小說戲曲の傑作を網羅す▼本全集あれば一生退屈せず▼眞に家庭の至寶

内容見本進呈　東京牛込　新潮社

地圖と寫眞品

小林又七朝鮮出張所

京城自動車講習所

京城府黃金町六丁目

◆月刊 子供の科學
發行所 誠文堂

子供の本 美しい 爲になる 面白くて

（五版）小學校へ行く迄の子供に聞かせる話
（五版）小學一二年の子供に聞かせる話
（三版）實際家庭の子供に聞かせる逸話

其日其時に因んで子供に聞かせる面白くて有益なる話の泉

三十七版

一日廿分間宛 三百六十五日 子供に聞かせる話

◆知識慾、研究慾の盛んな子供の要求を充たすべく、修身、理科、地理の各方面にわたり、其の日、其の時に關係した、面白くて爲になる實のある話を以て趣味的修養に資する日記式に編纂したものであります。◆大人も知らぬ新しい知識、珍しい話、爲になる話、修養になる話など毎日くく聞く人も聞かす人も樂みながら新知識を得る事が出來ます。

◆理學士 原田三夫先生 文學士 海老名一雄先生 共著

我が國に初めて出來た 日曆式日本歷史
學校でも家庭でも毎日必讀すべき趣味的國民教科書

◆我が國に起つた過去の歷史を其日くに溯つて一年三百六十五日間、趣味と修養とを目的として書いた日本唯一の子供の讀物です。歷史上の人物、國家的事件を描寫したものであります

◆四六判洋裝 ◆紙數四百餘頁 ◆挿畫數葉 定價壹圓八拾錢

最新刊

三百六十五日 子供に聞かせる 昔の國史画譚

◆科學教育主幹 有坂勝久先生著

定價金壹圓八拾錢 ◆送料金十八錢

新學期迄に見よ 見本無料

井上英語講義錄

井上十吉先生全卷責任執筆—最高權威の英語通信教授

東京市 井上通信英語學校

提供の五萬部將に盡きんとして

特價の撤回愈々近し

即刻御註文あれ

清水の日本六法全書

昭和版（十六年版改補）

實務家版

特價金參圓 送料十八錢

十三部門二千七百件の法令を網羅す
三五版總革特製紙數二千五百頁
（定價 參圓五拾錢）

普及版

特價金貳圓 送料十八錢

九部門七千八百件の重要法令を包容す
三五版總革特製紙數一千六百頁
（定價 貳圓五拾錢）

大改訂 大增補

改正皇室令民事訴訟法衆議院議員選擧法及市制町村制府縣制其他重要改正法令の總てを包攝す

内容目次贈呈

發兌 東京神田今川小路 清水書店

醇良清酒 [illegible]み代

ニノミヤ式

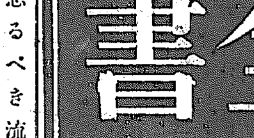

各道郡御指定品
ニノミヤ發動機（石油發動機）
ニノミヤ式高級耕耘機
同セントリーヒューガルポンプ
同バーチカルポンプ

地方特約店募集

京城府西大門町 京城鐵工所

創立二十五週年

大日本國民中學會

四十九回 新學期開講 此際入會者には記念大特典提供

講義見本 申込次第進呈す

獨學で立派に中學が卒業出來る!!

創立は日本で一番古く內容は日本で一番新しい本會講義錄に就て學べ!!

●恐るべき流感來る

之れを防ぎ之れを治さんと思はるゝ方は酸素を吸入なさい 酸素吸入は感冒、肺炎、肋膜炎、氣管支炎、百日咳に對し効能を顯はすこと實に神の如くであります

醫用酸素全鮮一手供給元 朝鮮酸素會社

京城京町一五ノ二（龍山警察署前）電話龍山八〇二番

寒中デモ產卵スル理想的ナ

△養鷄飼料

（說明書進呈）東洋畜產興業株式會社

月刊『養鷄タイムス』無代進呈

漢籍國字解全書

早稻田大學出版部 發行

續編發行

根本漢籍の大完成!

豫約募集（三月卅一日締切）

▼續編十五卷（新たに募集）
▼正編十二卷（第二回募集）

正編內容

（著者）林羅山、荻生徂徠、熊澤蕃山、伊藤東涯、大田錦城、中村惕齋（其他）

孝經　大學　中庸　論語　孟子
詩經　書經　易經　老子　莊子
列子　孫子　帝範　臣軌　小學
近思錄　朱子家訓　唐詩選
古文眞寶　易學啓蒙　易學階梯
本笺指南　詩疏圖解　用字格

續編內容

禮記（二卷）	桂湖村
管子（三卷）	菊池晩香
墨子（二卷）	牧野藻洲
荀子（二卷）	桂湖村
韓非子（二卷）	松平康國
戰國策（三卷）	牧野藻洲
正續文章軌範（二卷）	松平康國

▼嚴選された本全書

今回本全書の完成を計畫するに當つて、嚴正の選擇を施し、其精を拔き粹を選んで、先哲の遺著十二册、現代大家の選述十五册を得て之を正續二編に分つことに定めた。されば今回嚴選された本全書の解釋は、悉く金玉の大文字であり其原文は何れも萬古不磨の根本漢籍である。

並製豫約價　分納 毎月 壹圓五拾錢　卽納（正編）拾六圓（續編）貳拾圓
特製豫約價　分納 毎月 貳圓六拾錢　卽納（正編）參拾圓（續編）參拾五圓

恩地孝四郎氏裝幀、菊版原文三號訓點附、講義文五號振假名附、並製（紙表紙亮裝函入）特製（布製函入天金捺）

內容見本 申込次第進呈

振替 東京 一二〇〇〇　東京牛込
圖書目錄進呈

ラヂオと研究家 大衆科學文藝

無線電話

三月號本日出來 正價八十錢郵稅二錢

日本無線電話普及會
東京市日本橋區本石町三丁目
大阪市北區堂島北町三十六

大株引跡氣配

政本合同派の策動

商業登記公告

全州地方法院 神里出張所

[illegible]

商業登記公告

[illegible]

法人登記公告

全州地方法院 任實出張所

[illegible]

商業登記公告

京城地方法院 鐵原支廳

[illegible]

商業登記公告

全州地方法院 金堤出張所

[illegible]

政權授受の協定
そはいまだ成立せず
ことの暴露は政友の邪魔を恐れて

【東京電報】政局收拾に關する憲本協調か聯立內閣組織の具體的方策までに成立してゐる樣に傳へられるが兩黨首腦部間に協定されたるは政策の共同調査を行ふこと、現內閣は適當の時期に辭職して本黨の爲に政權を有利に導くことおよび今秋行はるべき府縣會議員および明年行はるべき總選擧に兩派協同戰線をとるといふ程度で現政府の辭職の場合に處する具體的方策についてはなほ協議が熟しておらぬうちにこの聯盟が宣傳的に暴露されたものである卽ち政友會の幹部は夙にこの狀勢を察し憲本提攜を畏懼しはじめたので若しこの運動が具體化して行くにおいては憲本提攜の勃發を阻ふ上に障害を來すおそれある爲め遽かに先手を打つて未だ爲せざるものを發表すると共に一面これにより憲政會の大勢をひきずらうとする本黨の術策が或る程度まで奏効したものであると解せらる

聯盟成立すとも內閣は投げ出す意なし
議員總會に首相から言明すべく 總務會の申合せ

【東京電報】憲政會は二十八日午後二時院內總務室に總務會を開き一日午前十一時から議員總會を開いて安達總務より聯盟問題の經過を報告した後更に若槻首相よりこの爲め決して辭職するものではないと述べることを申合せた

小異を捨てゝ大同に就く
心からなる提携が必要 若槻首相の話

【東京電報】政黨は議會における地位を鞏固にする法があればこれを行ふのが相當であるからそれがため政策の大體が同じものが小異をすてゝ大同についてその政策を實行するは當然である今度憲政會と本黨とが互に意見の疎通をしたと傳へられるのはその意味に出たものであるが憲政會では代議士に話をして居ないと思ふから具體的の話は出來ませんいづれ一兩日中には代議士に話をすることゝなると思ふからすべての事はその上で明瞭にならうと思ふ床次總裁とはまだ何等の約束はして居ないが必要があれば或ひは會見する事となるかも知れない、憲政會の代議士會にも私から話すか又他の人から話すかはわからぬが新聞にある樣な空氣を作ることに努力してゐるのですからそれがために憲本兩派の心からなる提攜をするのでなければならない、何れ議員にもその意向を傳へて承認を求める樣になりませう

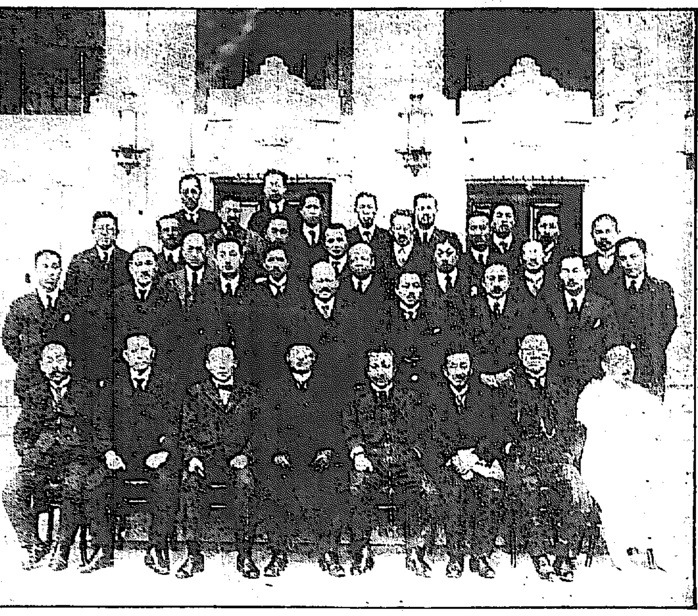

地方官異動 三月十日頃

【東京電報】富永長崎縣知事が長崎市長に就任の爲め辭表を提出したがこれに伴ふ地方官の更迭は三月十日頃と豫想さる、

昭和の御代に貢獻したき微衷
提携の根本精神はこれ 床次總裁の演說

【東京電報】政友本黨は二十八日午後一時本部に議員總會を開き床次總裁以下山本副總裁以下百余名出席し今後の政局に處する方針につき左の如き床次總裁の演說あつて四時散會した

五十二議會に臨むの初め我黨は政府と所見を異にし其の責任を糺彈する爲め敢て退讓を期したるに然るにはからずも諒闇に會し上下哀痛の極に陷るときに方り政局の紛糾を來すは固より忠良なる臣子の忍び得るところにあらずと雖も政府にして自ら覺醒せずんば勢ひの赴くところ已を得ずとなせり然るに若槻首相は議會の停會を奏請すると共に直に在野黨首と會見し英靈未だ殯宮にまします新帝踐祚の初めに方り激烈なる政戰を惹き起し宸襟を煩はし奉るの恐懼すべきを憂ひ誠意を披瀝して共に豫算不成立の不幸を免かるゝの途を講ぜんことを求めた茲に於て吾人は政府の眞摯なる態度を諒とし昭和第一議會をして豫算を成立せしめ平和に收拾するの適當なるを感じ斷然從來の經緯を拋擲し政局安定の意を決した惟ふに日進の皇猷を翼贊する爲め我黨の眞價を發揮すべきもの固より尠からず政治の公明を期するは其の一なり國家を本位として國民精神の作興を圖るは其の二なり社會協調の主旨に依り國民生活の共存共榮を期するは其の三なり日新の大勢に順應して國力の增進を圖るは其の四なり正義に立脚し外交の振作を期するは其の五なり以上の諸項は我昭和の新政に貢獻すべき要項にして實に我立黨の根本精神なり今や邦家內外の情勢斷じて偸安を許さざるものあり憲政布かれて將に四十年既成政黨は漸く民心の あくところとなり新興勢力雜然として來た衆望の信賴する所とならず此の間にあつて特殊を發揮して政新の局面を打開し國家を本位として政局を安定するもの實に我黨獨特の使命である卽ち吾人は專ら國務を念とし政策を本位として些々の感情を拋擲して從來の行懸に拘泥せず天空快活偏く新興勢力を抱擁して天下同友の士と共に朝廷に奉じ以て新政の理想に答へ奉る所以にして功を憲政に効す所以なるを確信するものである

兩黨首の會見けふ院內で

【東京電報】憲本提攜はいよ〳〵效を奏するに至り兩總裁の會見によつて正式決定を見るのみとなつたが一日院內にて兩黨首の會見を見る模樣である

內閣改造前に濱口內相辭任說
意の如くならぬ病狀を理由として

【東京電報】憲本提攜實現を見た矢先濱口內相が最近憲政會幹部に對し內閣改造前に內相のイスを辭したき旨を傳へたといはれてゐるが濱口氏の心中としては今議會も終了すところ一月となり傳へられるが如く內相は今議會を終了したる上は自分の辭意を通すと共に內閣改造が行はるゝ場合一方現內閣は目下安達遞相を中心として憲本提攜を策するに努め遞相は今議會にも登院せずとも安達內相代理としての責務を以て充分その職務を努めうることに着々その歩を進めてゐるので今更自身の登院を必要とせず、病狀の快復意の如からざるを理由としてゐる

三法案可決

一、海外移住組合法一、產業組合中改正法律案一、國債整理基金特別會計法中改正法律案は廿八日貴族院委員會で政府の原案通り可決された政府は昭和二年度において預金部資金運用方法決定に際して地方自治體市町村の狀況に鑑みかつ健全の利

新興勢力と呼應して妥協政治の排擊
黨內の動搖に恐れをなして政友會が輿論喚起

【東京電報】憲本提攜實現に近しとみて政友會の幹部は強てこれを輕視しながらも兩派の宣傳が非常に內的に對外的に有効であることを見てひそかに警戒し「黨員」に向つてはこれ憲本兩派が政友會に對する虛勢を示すに過ぎぬとなし殊に兩派の聯盟だけで政權がこれに歸するとみるは早計である、のみならず今回の提攜は本黨が憲政會に併合される前提であると稱して人心の動搖を防止し結束に努めてゐるが將來黨上、政友會に動搖を生ずるおそれあるのでこの際に鑑し脫皮すると共に進んで地方の政狀を利用してこれが動搖の「一面」において新興勢力と呼應して憲本兩派の妥協政治に排擊ののろしをあげ以て輿論の喚起に努めんと周到な對策を講じてゐる

既成政黨の目醒め
八條隆正子談

【東京電報】床次總裁の際演說に人心がゆるんで來た自分等も不純があつた、とかどれ位の深味に進んでゐるか知らないが政界の現狀から見ても憲本提攜は先の三派內閣分裂後政本提攜の實現を見たのは一つ離れつたが何とて無理もないと思つたが憲本提攜の如きは全く相應せる立場と不純な動機に結ぶのであるから國民を首肯かせる理由は取らかつくつても本黨には出てこまい思ふに角自分はこの提攜に對して何等意に介してゐない

兩派を結ぶ動機が不純
何等意に介せず 田中政友會總裁談

【東京電報】憲本提攜に對して田中政友會總裁は語る自分は昨日問題について久しい前から東や角の噂は聞いてゐたが自分は人を疑はぬ方だから何等意に介してゐなかつた今度の憲本兩派の提攜とか聯盟とかいふものは何の深味に進んでゐるか知らないが政界の現狀から見て兩派が特に結束一團となつて進まざるを強要する樣だらうがそんな都合に聯いたのはやがて崩壞するといふに至つたのはやがて崩壞するを得ないしかし既成政黨が自醒して來た事は喜ばしい床次君等もその責任を一致して實を收める事を希望す

立憲政治の常道のみ
某憲政總務談

【東京電報】今回の憲本聯盟については世間兎角の批評はあるかも知れぬが三黨首會見後における政局安定策として憲政の行方であるが故に小黨分立の狀態においては三派は聯立して政治といへやう從つてこれが成立の上は我黨は本黨との間にまづ政策の根本といふべき對支政策につき協定し更に內外の重要政策につき順次協同歩調の任に當たらんとするものである

憲本提携に一言あり

本黨側の要求を拒絕
義教費增額に對し政府から回答

【東京電報】政友本黨の中村、松田兩總務は二十八日午前十一時半院內に安達總務、片岡藏相と會見し昨日の會見における義敎費增額に對する政府の回答を求めたのに對し片岡藏相より義敎費の增額を政府の剩餘金を政府費に充當する原則決定は固だ困難であると答へ更に松田總務より昭和二年度剩餘金を充當してはと提議したるに對しても貴族院の通過困難なる理由で拒絕した

村松氏當選
山梨の補選 憲政勝つ

【甲府電報】山梨縣議員一區はさきに議員若尾璋八氏辭任につき廿七日その補缺選擧を執行廿八日開票した左の如く憲政派勝利した

當選 一四一三票 村松恒一郞(憲)

二六〇 齋藤(政)

笑止千萬な飴細工
船越男談

【東京電報】憲本提攜はその正體があめ細工であるから今後果してどう進展するか判らない從つて床次總裁の聲明も單に辻褄を合する技工にとゞまり一部議士の期待する如き効果ありや否やは頗る疑問である

吾等は提唱す新黨の樹立を
憲本の妥協に異論あり 憲政少壯派の意嚮

【東京電報】憲政會少壯派更新會員は今回の憲本妥協には異論あり殊に傳へられるが如く床次總裁を首班とする聯立內閣組織には反對でそれより寧ろ兩派を解黨し新黨樹立で進むを當然とするがなほ幹部より內閣を聽取した上で態度を確定したいとしてゐる

最も妥當な憲本の道行
政友の山本氏に 川原顧問の辯明

【東京電報】政友本黨の川原茂輔氏は廿七日午後四時丁未俱樂部で政友會の山本悌二郞氏と會見し時局問題について種々懇談したが山本氏より新聞に傳ふるところの憲本提攜の成立は本當かと質し川原氏は多少相違してゐる點もあるが大體において眞相であると答へなほ山本氏の問ひに對し川原氏は本黨としては政友憲政何れにしても開誠ある態度に出づる黨派と提攜する外はない政友會は床次氏及本黨全部を其傘下に取めんとするに反し憲政會は本黨を首班とする內閣を組織せしめやうと言ふのであるから政友と結ぶよりも憲政會との提攜が自然の道筋であると本黨の態度を辯明し諒解を求めたと

金杉氏本黨へ入黨

【東京電報】貴族院議員金杉英五郞氏は政友本黨に入黨した

滿洲豆粕を芬蘭へ
ワ氏語る

【釜山特電】先日芬蘭日本駐劄公使に隨伴して釜山通過東京に向つた同國の工業代表アドリヤン、ワイニッラ氏は廿八日朝釜山上陸北行したが氏は語る「東京では大倉組關係に滯在して色々協議を重ねた結果今回大倉組の手を通じて滿洲豆粕を始め芬蘭に輸入することに決した輸送方法は歐洲航路の關係で歐洲航路の船便によることにしたが數量等は本國に歸つて取決めることにした」

東亞博朝鮮關係事務所

福岡東亞博朝鮮關係事務所は左記の通り設定につき本府商工課より各道知事あて通達された ▲朝鮮館事務所(福岡市簀子町八三番地)▲朝鮮協贊會事務所(博多驛前九州館)

五回目の正貨現送

【東京電報】政府は二十八日橫濱出帆のノーフオーク丸にて本年第五回目の正貨四百萬圓を現送したが右は日銀正貨準備ではなく在外正貨における政府保有の正貨である

下旬入超 千二百四十五萬圓

【東京電報】大藏省發表二月下旬貿易左の如し(單位千圓)

	輸出	輸入	入超
二月下旬	四四、〇七八	五六、五三四	一二、四五六
一月以降累計	二七五、〇五三	三七〇、八〇八	九五、六五五

總督動靜
廿八日夜神戸を出發

【神戸電報】湯淺朝鮮總督は廿八日朝京都發神戸に赴き同夜神戸發にて歸鮮

人

▲白石光治郞氏(新任京畿道地方課長)滿洲へ旅行中の處廿八日朝歸任 ▲文築清氏(新任慶州郡守)廿八日登廳 ▲常盤少將(鎮海軍需部長)副官同伴滿洲視察の途廿八日夜入城 ▲野田鞆雄氏(全北內務部長)二十七日午前入城天眞樓 ▲關武男氏(忠南警察部長)二十七日午後入城平田旅館 ▲アドリヤン、ワイニオ氏 廿八日夜七時京城通過北行 ▲張學銘氏 目下滯在中の張作霖將軍の令息張學銘氏夫妻一行は三月一日午前十時發にて東京に向ふ ▲廣瀨省一氏(專賣局技師)滿洲方面出張中の處 ▲吉岡重熙氏(總督府事務官)慶北地方出張中の處廿八日朝歸任

茶話

◇…京城府に異動の記者が居るとことしやかに傳へられてゐる、噂をたどれば高橋府務課長がおろそかにもまことしやかに人に語つたのがもとだとある

◇…寂しい世帶の府た記者はよいか、お祭を揃へくの類はいゝのもやめよ、徒らな刺激は與へぬにしかぬ。高橋課長、府尹から小言を貰つたのはさもありなん

◇…夕飯のあと。トタン屋根に雨のふるやうなラジオを聞いてみる文化家多期の靑年の說明は更も角、關入の聲色の紹介にアナウンサーのいはく『あづま(?)』

◇…更に馬野府尹の『京城府の現狀』の紹介に『講師です』と來た。講演した馬野さんがかへつてはづかしかつたら

王公家法案 異議なく可決
貴族院本會議廿八日

【東京電報】廿八日の貴族院本會議は午前十時七分開會 ▲大正十五年昭和元年度歲入歲出總豫算追加案(二號)▲同上各特別會計歲入歲出豫算追加案(特一號)▲同上豫算外國庫の負擔となるべき契約をなすを要する件(追一號)商工省所管法案各委員 王公族より內地の家に入りたる者及內地の家を去り王公家に入たるもの、戶籍に關する法律案(政府提出)▲委員長報告不動產登記法中改正法律案(同上)▲御料地地下地の地租及特別稅免除に關する法律案(政府提出衆議院送付)第一讀會▲樺太に衆議院議員選擧法施行に關する法律案(衆議院提出第一讀會)特別委員付託▲陪審法中改正法律案(同上)次いで議題七件を終了し午後零時十五分散會

特殊銀行の改善案
今期議會へ提出は困難

【東京電報】廿八日衆議院特殊銀行調査委員會で木村武夫氏から特殊銀行監理は著しく銀行改善に先立つ緊急問題と思ふが銀行監理が既に行詰り內地にてコールあせりをなし…時開會委員長川崎氏(憲)理事平川松太郞(政)氏と決定し直に散會した

殖銀小異動

[illegible]によつて三月中旬小異動が行はれるはずであるが守屋氏の後任は近く發表の豫定である、なほ高久理事の分擔は貯蓄と勸業の二課となるらしい

鮮銀總會
配當は新舊とも五分

【東京電報】朝鮮銀行は廿八日株主總會を開き左記利益金處分案を決し理事候補選擧の件は若尾璋太郞氏選任され內藤木氏留任に決し監事選擧の件は大木房太郞氏留任、退任理事に慰勞金贈呈の件は重役會に一任と決した

當期利益金	七三一、八四二
前期繰越金	五三一、九一一
計	八五七、七五三
內	
損失補塡準備金	一〇〇、〇〇〇
配當平均準備金	一〇、〇〇〇
役員賞與及交際費	五〇、〇〇〇
舊株配當金(年五分)	三〇〇、〇〇〇
新株配當金(年五分)	一五〇、〇〇〇
後期繰越金	一〇〇、八〇〇

米國政府の勸誘を受諾
英國の回答文

【東京電報】英國政府の第二軍縮會議提唱に對する回答は廿八日午後六時英大使館にて公表されたが大要左の如くである、英國政府が英帝國の地理的特殊地位に對し抱懷する見解と英帝國諸氏地本國間の聯絡距離の長大英帝國の食糧品供給路保護の要求の三點は周知の事實で商議參加を求められた他の諸國の特殊條件及要求と共に考慮されねばならぬ而して英政府は米國の決定せる主義が列國の各種艦艇比率につき或は他の重要なる點に就き此の上如何なる程度まで實行し得るかを考究する用意がある此の故に英政は米政府の勸誘を受諾する而して提議された商議の成功を助成する爲め最善の努力をなすであらう併し英國政府は此の軍縮商議と國際聯盟軍縮會議準備委員會との關係が周密周到なる調整を要するであらうと云ふことを一言して置き度い

木關法案委員會
委員長理事を決定

【東京電報】衆議院における大正九年法律第五十三號中改正法律案(關稅定率の朝鮮における特例に關する件)委員會は廿八日午前十時…

朝鮮農會の創立總會
きのふ本府に於て 會則その他を決定

朝鮮農會創立總會は廿八日午前十時より本府において開會創立委員長和田殖產局長が議長席に着き會則の議定、創立委員報告並に役員選擧等の議事に入り會則の議定、創立委員報告、及びその他諸方法等を決定した(寫眞は當日の記念撮影)

成立の經過

農業の改良發達に關しては施政以來官民の施設に關聯して斯業の堅實なる進展を圖るべき其の各部門每に多數任意團體の成立を見たり卽ち大正十四年末に於ては郡島一圓を區域とするものに郡農會、朝鮮畜產協會、朝鮮棉花會等あり又道を區域とするものに道農會畜產同業組合聯合會、棉作組合聯合會等あり郡島を區域とするものに郡農會、地主會、棉作組合、蠶業組合、畜產同業組合等ありて其の種類甚多に分れ郡島のみにても團體數五百餘を算し其會員數三百四十萬餘其の經費總額五百十餘萬圓に達せるの狀況たりしなり而して是等團體は孰れも本府の施政方針を體し地方廳の指導獎勵の下に各々專門技術員を設置し農業者一般の指導獎勵に努めたる結果施設の漸次良好の成績を擧げ來りたるも是等の團體の過剩に於ける自然の傾向として各專門に種々雜多に分立し因るが故に事業施行上動もすれば連絡統一を缺き徒に疑似團體を設けて共通從事する處に至りは常業者をして其の負擔に耐へざる會員の資格並に經費の負擔に付ても頗る煩雜を感ぜしむるに至り又團體の經費收入不良に陷り團體の維持に困難を來し會員は常に重複の收入に忙殺せられ團體は本來の使命を遂行するに於ける能はざる狀態に陷りたるもの少なからざるに至れり茲に於て斯の種團體を整理統制して之に法的根據を與へ共同堅實なる公法人となすと共に、朝鮮の農業も施政以來將を逐ふて長足の進步を遂げたるに依り獨り官廳の指導誘掖に頼らずして農業者自身の自覺ある活動と相俟て農業の改良發達に貢獻せしむるの要緊切なるものあるを認め大正八年以來農會の制定に關し研究の歩を進め之を具陳し長年月を閱して漸く大正十五年一月二十五日其の發布を見、以つて同年三月一日より實施せらるゝに至れり而して同令の內容は殆ど內地の農會法と同樣なるも朝鮮の實情に鑑み系統的農會の基本的單位を郡島農會となし又道農會の役員を選擧と任命との折衷主義を採用したるが如きは朝鮮農會の特色とする所なり右朝鮮農會令の實施せらるゝや各種の團體は咸な之を解散して新に農會の成立を企圖したり卽ち大正十五年三月十日京畿道郡島農會の成立以來相次で郡島農會設立せられ全鮮を通じ大正十五年六月十七日迄に二百二十の郡島農會の成立を見たり(木浦府は務安郡農會の地域に入りたり)而して道農會は大正十五年九月廿一日慶尙北道農會の成立以來同十月十二日を以て全道道農會の成立を見るに至り農會の發布以來斯くの如く順調なる經過を辿り今や中央機關として茲に朝鮮農會を新設するに至りたるは洵に慶ぶべき所謂系統的農會の組織を完成する現象なりと謂ふべし然りと雖も事務の整理たる專ら其の創始に際し周到細密なる思慮を拂ふにあらずんば得ざるや固よりなるを以て一に此の點に留意し會務の執行に付ては能く殺す弊害を豫察し大に系統的農會の指導を完ふし農政實績の實を擧ぐるにおいて取て遺憾なきを期せんとす

勞働者全部の

【東京電報】[illegible]

僞證巡査の

[illegible]

東京博延期

[illegible]

京城日報

憲本聯盟の具體化

一

若槻首相は議會後の推移を考慮してゐるのは、もはや掩ふべからざるに至つた。それは眼前に、假想敵手形法案その他の運命が危險に迫つてゐるために、政友黨との妥協を急がねばならなくなつた結果でもあるが、然し斯ういふ妥協のために、内閣を投げ出すやうな愚な政治をやるのではあるまいし、首相としては、如何に辭職の考慮といふことに何等の隱れた意味がないといつて見ても、何となく氣に濟まないものがある。それは議會二黨首から妥協せよといはれた意味を解しないではなかつたからである。研究會が斡旋をつくつたとしても解散なしにやれるものならやりたいといふ腹を、若槻氏がきめるに至つたのは、研究會側から齎らした情報などに動かされたに相違ない。

二

その研究會が、三黨首會見の斡旋作者だといふ噂について、左程判然としない世人の反感を受けずにゐるのいへぬ立場にあるのだから、この人心の機微をとらへて、若槻内閣に對する好意の始末をなさしめ、いつまでも政友會との關係に深入りすることをおそれてゐる自分の立場を救はんとしてゐるのは、當然であると見られる。しかして研究會としては、今までの關係上、手の裏返して政友會に結ぶ事を呑ませるといふ譯にはゆかず、この際憲本聯盟の外に政友會とのくされ縁に、新生面を開く道は塞されないことはいふまでもないのである。研究會の内部に存する政本提携論者も、この點からして、憲本聯盟の大勢に反抗し難いのであらう。

三

若槻首相としては、大臣となつて滿三年に近く、首相として滿一年を過ぎ、聊か身心も疲勞し切つてゐる。病氣も起るはずである。從つて出來得る限り、政局の將來を不利に導かぬやうにするにはどうしても昨年來の政局に跡思りして憲本聯盟をやらねばならぬといふ腹をきめたのであらう。斯も考慮といふことが、勇退の意味でないといふのは、必ずしもうそではなく、決心がやれぬことも世人も認め首相が辭職しないからとて、政本兩黨首に對し政治的不信義を敢てしたとは認めはしない。だが政友會は、今日では團結で進む力が見えぬ。政本を離間に導くやうなことは成るべく避けたいのが利益である。首相病み、內相病み、次の選舉まで內閣を維持し解散の目標に邁進する勇氣がない。さきに解散の決心をしたのは憲政本位、今日憲本聯盟をやらうといふのも黨略本位。同じ黨略本位でから選ぶのは、政友會の大勢が、さきには不利の政略による憲本聯盟に反對であつたが、今日では一般に憲本聯盟の外仕方がないと觀念してゐるからである。要するに、議會に解散を斷行しなかつた政機を取り繕ひつゝあるのである。

半島文化と大學の使命(二)

京城大學文學部長 法學博士 速水滉

三

大學の圖書館の書籍について事情に暗しい圖書を圖書館用として買入れてゐる。あんなに澤山の書物を買つた所が第一何に使ふのであらうかと、いふやうな意味の議論を時たま聞くことがある。これは主として法文學部に關係してゐることであるが、自然科學についての研究であれば、機械とか藥品とか研究の材料ともいふべきものが隨分必要である。この點は何人にも明瞭である。所が法文科の學問になつて來ると多くは形而上の學問であつて、左樣な機械器具が不用な代りに、專らその頼りとするものは參考の圖書であつて參考圖書の完備することは研究上非常に大切なことになつて來るのである。その圖書の完備一面にはその大學の完備を意味してゐるといつてもよい位である。若しこの參考圖書が十分に完備してゐないとすれば、それは圖書を擔任する人が十分に完備してゐないと同じやうに大學として極めて價値の少いものとなるのである。かゝる點からしても圖書館には出來る限り多額の費用を投じて一般の專門學校あたりに比較し、余りに贅澤過ぎると考へられるかも知れない程、澤山の圖書を買入れるのも必要やむを得ないことであると思ふ。以上は大學殊に法文學部について彼れこれ批評されてゐると思はれる點のおもなるものについて辯明をしたのである。かやうな誤解は多少誤解に對する理解のある方に對してはいはずもがなの事であるが、時折かやうな非難を耳にすることもあるので述べたのである。次ぎに法文學部の現在の狀態について少しく述べて見たい

四

先づ建築の方からいつて見ると昨年の十一月末までに圖書館の一部、研究室の一部、教室の一部分および心理學教室等が出來るはずになつてゐたのであるが、それが段々延びて今日の所では心理學教室は本年四月一ぱい位には出來上がるものと思ふ。それから圖書館、研究室等が六月一ぱい位までには出來上がるであらう。圖書物はこれまで注文してあつたのが追々に到着するに從つて圖書館の書庫が一ぱいに與かり教室の一部分をその書庫に使つてゐる有樣である。それでもなほ足りない。來學年からは教室の一部分でもこれにあてなければ書物の入れ場がないといふ狀態になつて居る。その外教官研究室等も余程無理をして辛うじて間に合はせてゐる。やり繰をしたけれど到底都合がつかない。來學年からは新しい講座の爲余程ふえ教授人の數もいつて來るのでこの點については非常に困つてゐるのである。

次ぎに講座關係の方をお話しすると現在大學の學年度として開講してゐるのは二十三講座即ち憲法および行政法、民法および民事訴訟法、刑法および刑事訴訟法、政治學および政治史、經濟學、ローマ法、哲學および哲學史、支那哲學、倫理學、心理學、宗教學、史學、國史學、朝鮮史學、東洋史學、國語學および國文學、朝鮮語學および朝鮮文學、支那語學および支那文學、外國語學および外國文學の二十三講座であるが、朝鮮語學および朝鮮文學では一講座、支那語學および支那文學では二講座、史學と朝鮮史學では一講座だけは二講座で都合十三講座と心理學、宗教學、宗教史の講座だけを欠いてゐる。このうち第三講座の此中宗教學、宗教史の講座だけは擔任者が未だ決定してゐないために、今日までも開講をのばしてゐる次第であつて來學年からは新しくこの上に十五講座が増加するのであるそれは憲法及行政法の第二、民法及民事訴訟法の第二及び第三、刑法及刑事訴訟法の第二、商法、政治學及政治史の第二、哲學及哲學史の第二、倫理學の第二、心理學の第二、美學及美術史、社會學、東洋史學の第二、西洋史學、國語學及國文學の第二、外國語學及外國文學の第二の各講座である。之等の講座には、それ〴〵適當なる擔任者を求むるのは決して容易でない、本學部はその擔任者を求むるために本學部としては殆ど全力を傾倒して、その候補者の選定に從事してゐる。一般總長の熱心な御盡力と他の教授諸教授の助力とによりて今日では八九分通りはその準備を終つて遠からぬ内に發表されるやうに手續きをしてゐる。まだ二、三交渉中のもの、詮衡中のものもあるが大抵この學年の終るまでには決定する見込である。建築の方は豫算の關係上豫定通り昭和二年度までには完成しないことになつてゐるのであるが講座の方は大體昭和三年度に一通り完成するはずである。又さうなるやうに努力する積りでもある。

五

次ぎに來學年度において本學部が講義以外の仕事として何をなすかを申し述べたい。その一は古書の調査および複本を作るといふ事にある。即ち朝鮮には古い書物がどの位あつて容易に得られないものも稀でなく、僅かに一冊しかないためには研究上非常に不便を感ずるものもある。そこで一方には左樣なる貴重な物の複本を作り教授の研究用として便宜なやうにしたいと思ふ。又一方においては非常に稀な書物であつて然も營利的には到底出版されない樣なものはこれを大學から複本し、出版して一般篤志の間に普及する計畫である。しかしてどんな書物を印刷にするかといふことについては目下大體見當はついてゐるけれどもまだ確定してゐないからこれを發表することを避ける。次ぎには土俗品の蒐集であるが、朝鮮の風俗に關する品物で段々時日の經過するに從つて自然になくなりつゝあるものが少くない。さういふやうなものを出來るだけなくならない内に蒐集して研究の材料にしたいといふので本學年においてもすでに多少蒐集に着手して居るが、これは來學年にも引續いて一の大學の仕事にしたいと思ふのである。次ぎは夏季講習會であるが、これは昨年の夏も本學部において開催してゐるのであるが、[illegible]相當の効果を收め得たと信じてゐる。[illegible]

漁業權附與は内鮮無差別

間違つた處分があれば是正するに吝ならず

湯淺總監の答辯

貴族院における朝鮮事業公債法改正案委員會において朝鮮の水産業に關し米田鮮鐵計畫について總督府當局の答辯速記を左に摘錄す

下岡政務總監は前任者たる故下岡政務總監の考へと同じかどうかと、私の考へと居つた所申すまでもなく朝鮮の統治は朝鮮總督が總てやつて居りますので、其下に立ちまする政務總監は人を更へましても、同じ總督の下に同じ方針で遂行するのでありますから、大綱に於て前任者と私の考へと異なる所はございません

朝鮮に 於ける漁業の許否は朝鮮の人を無視して、内地人の漁業者でない者に許可をして居るのは宜しくないではないかと云ふ御質疑の樣でありますが何分朝鮮の宗教、交通、各種の施設、[illegible]狀況を作成して居るので、物に依て或は私共の目の屆かないとが無いとも限りませぬが、總督府の考へとしては決して朝鮮の人を無視してどうすると云ふことのあるべき筈はないのであります

併し此事だけは御承知を願つて置きたいと思ひます、朝鮮の人に致しましても、中には[illegible]を揮して自ら仕事をしないと云ふ者が往々にしてあるのであります、又、是は内鮮人共でありますが、事實仕事をして居る者は

内鮮人 共に其所同樣で朝鮮人で漁區を持つて居り又漁業をして居る者の數も決して少くないのであります。先年來朝鮮總督府の豫算の中でも、漁船の改良補助の計畫を致して居りましたのは、朝鮮人の在來の船に對しても、或る程度の改良を加へれば補助をすると云ふ計畫を立つて居る樣な次第であります、又本年度の豫算に於て既に御協贊を得ましたものの中にも、漁場を荒す者に對する取締、又は漁場の調査探見と云ふやうなことに出來ましても、内鮮人共に必要に利するやうな施設の[illegible]を爲すべき計畫になつて居る譯であります、そんな次第でありますから動もすれば誤解を招き易い折から、朝鮮總督府が朝鮮人の希望を無視して內地人に許すと云ふ左樣な考へはありませぬ、さりながら其

熱烈に 運動をすることが[illegible]

漁業權 許否のことに付きましては多くは地方の知事の權限に屬して居る事でありまして私共どう云ふ事實がありますか無論御指摘になりませぬと、一寸正確な判斷を致し兼ねる次第であります

具體的 事實の問題に就て見ませぬと、共場所が如何なる地點であり、如何なる沿革を持つて居るか、[illegible]

碧蹄館戰役

三百三十四周年に際にて

稻葉君山

二月廿八日は、[illegible]

歐洲へ行くには(一)

その最短最廉の徑路

鐵道局 佐藤作郎

民族の興亡については歐洲大戰を旅行して更に幾多の感慨を催すものに相違ない。ヴエルサイユ會議に於ける民族自決の原則に基きその民族的誇りと怨みとの觀を聯想ひしてゐるのである。彼のアルペンの麓、カルパチアの麓、中歐の水を集めて滔々と流れ行くドナウ河こそはこの誇りと怨みとの繼續といひうるであらう。その濱に榮えたウイン、ナとブタペストとの二大都市は其の大帝國の壁を築いたドナウは[illegible]

[illegible]國をつくつてゐた大帝國解體後には北にチエック國にユーゴスラヴイアを分割された墺洪國は分れて相接する獨立の國となつた。ウイーナの人口三百萬に對し[illegible]

かくて自分のヨーロッパへの旅はいひ知れぬ感激の中にその一頁〱を繰つて行つた[illegible]

地税の納付に就て

行政問答

(問)[illegible]

(答)[illegible]

平安南道
今日から電氣府營
記念の爲め需用者に特典

平壤の電氣もいよ〳〵本一日から府營となつた平壤府では此の府營を記念する爲と府營の有利なる事を一般府民に周知せしむるため左の三大特典を提供する事にした

一、新規點燈工事手數料〔一個につき七十錢〕無料
一、增燈一ヶ月分使用料金額免除
一、休燈復燈一ヶ月半額

なほ右は府營後最初の一ヶ月間に來る三月三十一日までに申し込んだものにこの特典は六ヶ月以上使用を繼續して點燈するものに限りその期間內に廢燈、休燈、減燈するものは例へ三月末迄に申込んでも普通料金をとられるのである（平壤）

平安水利着工

平原、安州兩郡にまたがる六千町步の平安水利組合は搬出區域の當局と組合との間に諒解なつたもの〻如く起債によつて工事に着手する事とし去る二十三日附これが認可方を總督府に申請してあるから認可あり次第工事に着手するが大體十ヶ年償還の年利四分の二にて二百九十七萬圓以內の起債と見られてゐる（平壤）

平壤の放火狂
一夜に三箇所 消防隊は引張凧

二十七日午前二時頃折柄の烈風中平壤府下水口里貰馬輸方から發火した際に平壤消防隊が驅けつけ消火に努めた結果同家を半燒して二時半鎭火したが間もなく午前三時頃に至り同家を去る約一丁餘の府新陽里一七〔?〕金成旭方から發火再び消防隊が驅けつけ防火に努め半燒して三時半鎭火し消防隊員が引きあげんとした際に隣家へ移り同家を全燒して鎭火したが約三十分間位を置いて隣の〔?〕家屋四戶〔?〕を燒き放火らしく平壤署では放火犯人の捜索中である（平壤）

平方里に一人
心細い平南の巡査配置

平安南道の治安は現在の巡査一千二百の警察官の手によつて保たれてゐるが平南の總人口百卅四萬に對して一千二百名を配置する事はある面では一千方里に約一人に當る割合で又九百六十余方里に割當てると百卅三人弱に巡査一人の割合になる、巡査が充分か〻れこの配置の稀薄さは〔?〕である、現に〔?〕警察に於ける〔?〕點を要する事ではあるが何分にも駐在所の增加は不可能であらう殊に平壤府內に於いても現在の巡查の如きは僅に二百名足らずで六七千人の增加を要求されて居る、殊に平壤府內の如きは〔?〕に百名足らずで人口四五十名が一〔?〕をさへ擔當せねばならぬ〔?〕の增員がしたいがこれも思ふ樣に行かぬので〔?〕する處がありと現在のまゝで〔?〕

平安北道
平北道農會總會
來る四日開催

平北道農會の第二回總會は四日道廳會議室で開催と決定した、なほ當日の議案は本年度の事業計畫及び豫算の可決で〔?〕本年度の事業は朝鮮內を三月十七日から十日間の豫定で東京、京都、名古屋、靜岡、岡山を〔?〕回り目下參加者の募集中で總員は二十名位の豫定である（新義州）

優良面長表彰式

本年度の平北道內優良面長として表彰されたのは義州郡光化面長、宣川郡深川面長、昌城郡靑山面長、龍川郡北中面長、鐵山郡〔?〕面長の四面長で式は廿六日午後四時から道廳會議室で舉行された、式場には和田知事の挨拶に次いで式辭並に記念品を授與し知事の〔?〕表彰狀朗讀あり來賓の祝辭あり面長の謝辭あり終了した（新義州）

黃海道
黃海道評議會
教育費と衛生費諮問

黃海道評議會第四日目は出席議員廿六名で、出席及部長の〔?〕をすゝめ

▲黃州李君 私立學校補助增加を要すと述べ内務部長は之に對して〔?〕を答へ延安郡及び〔?〕へ平山郡の道路開設の事を述べ〔?〕し〔?〕を答へ答辨あり

▲黃州西田君 職業學校卒業生の處置如何との問に對し實際家を採用する旨内務部長の答辨あり

▲殷栗李君 私立學校の獎勵を補助額と共に增加し內務部長より寶行に當り考慮する旨答辨あり

▲海州李君 私立學校內容充實と普通學校の普及を叫び内務部長は學校教育行設の財源の捻出に苦心せる本年は五六校の增加に止むるより外なしと答へ

▲新溪金應輔君 は學校の外觀を質素にし校數を增加し尙小學校普通學校と併合せよと長々と陳じ議長の注意により止む

▲殷栗張君 女子高等普通學校の急設を叫び第二讀會に移る午後開會第一議案

▲黃州崔君 道立醫院に醫人看護婦を增加し內地人看護婦は鮮語を強要せよとレントゲン設備問題の如きは少きに失するにあらずやと同君の因緣の御辭を振ひ佐々木豫算部長は同意と答へた內務部長より本府の新設するそれぞれの治療所は試験的なれども結果によりては將來更に擴張すると答へ

▲沙里院中村君 第二道立醫院の新築費は何故豫算に計上せざるやと述ぶるや議長は財政上致し方なき旨を答へた

▲海州李君 海州醫院は不親切だと叫び大村君も之を繰つた之れにて本案を第二讀會に移さる次け經常部臨時部第六款以下全部

▲瑞興張君 興風會の補助費に付きたが結局內務部長は興風會は瑞興郡には必要なかるべしと讀れ付けた

咸鏡南道
元山府協議會
第一讀會終了

元山府協議會は廿五日午後一時半より府會議室において開催、議長の豫算編成についての說明、ついで中山內務主任の新規事業に關する說明ありて議事に入り豫算全部にわたり第一讀會に移る

▲木岡議員 府立病院を近き將來に於て道地方費に移管する考なきや病院の財政狀態は如何

▲府尹 將來移管することは知れず、但し目下の處では府の直接管下に置くを有利と認む病院の財政は從來缺損續きで毎年八九千圓の不足を生じ府費より補塡してゐたがレントゲンの設置等により收入增となりつゝあれば內容刷新を完成せば後年度に入つては完全に財政上の獨立を期し得ると思ふ財政獨立せば地方費に移す必要はなかるべし

▲新谷議員 汚物掃除府營の際除人夫は日傭とするかその監督方法如何

▲內務主任 人夫は日傭とし一人平均七十五錢每日十五人を使用し巡視二人常傭人夫四名を以て監督することにしてゐるが當分に之を以て十分だと思ふ

▲杉野議員 府財政の將來に就て府尹は樂觀してゐられたが府見解は異るところがあるべきも豫算は累年膨張の狀態で經常費入の五分の一を利拂に要する有樣は樂觀どころか寧ろ破產に瀕する憂なきや病院收入の實に於て

府尹 何等考慮し居らず調査もなしをらず

▲伊藤議員 補下川は防水排水工事を主たる目的とし即ち元山下水計畫の一部と見るべきもので之に直接府に利益を上げるものではない、元山里埋築は海水利益、元山埋築地の處理の時期及方法如何

▲府尹 補下川改修後の府の處理に就ては〔?〕如何

▲朴敬施議員 豫算を見るに何等社會政策的のものなし例へば貧困勞働者の爲めに託兒所を設くるが如き勞働者の生活狀態救濟に關するもの皆無なるが何等か考慮されて居るや

の關係その他稅關關係の結果によるで府民負擔の狀態特別營業稅から〔?〕稅關より府稅營業稅と地稅の關係について質問あり

[illegible]

元山府議觀

◇……上水道水質試驗の結果、西田理事〔?〕の〔?〕方面では上水道にはらぎスト菌がうよ〳〵とおふが事實かとの質問が出る、病院長、議長サン、府尹までが〔?〕

〔?〕をなしてこゝもとザル頭とカキと〔?〕ストマ菌の研究者を入れ〔?〕

◇……傳染病舍の〔?〕は府井サン〔?〕が自ら京城に出掛けて購入した自轉車だからヨモ間違ひはなからうといふ事〔?〕

[illegible]

◇……公會堂の登壇に〔?〕から議長サンから說明によると一時收入殿人數から〔?〕入五圓位は主なるお客さんは〔?〕んだと

◇……傳染病の〔?〕で院長大いに〔?〕

仁川天津間の新航路開設
朝鮮郵船の計畫
寄航地は鎭南浦と芝罘

朝鮮郵船では豫て仁川天津間の新航路を開設すべく計畫中であつたが大體成案を得たので近く航路開設を認可申請する事となつた寄航地は鎭南浦と芝罘の二ヶ所で〔?〕と〔?〕その他は大連に寄るかチーフに寄るか未定であるが多分チーフが選ばれるであらう、平安丸は三月廿五日仁川發天津に向ふはず

德源郡學校費
一萬四千餘圓

咸鏡南道德源郡學校費昭和二年度豫算は歲入經常部一萬五千七百四十圓、臨時部九千五百六十圓合計二萬四千七百四十九圓、歲出經常部一萬四千〔?〕七百四十九圓〔?〕合計二萬四千七百四十四圓であると（元山）

咸南炭移出
八萬千五百圓

咸南産の石炭は近來非常に移出が增加し昨年中の城津港における移出總數は四千二百萬四千六百四十八斤で價格は八萬一千五百七十八圓で仕向地別價格は左の如し（單位圓）

仕向地	數量	價格
敦賀	一、四六七、〇〇〇	三一、〇六一
宮津	一二〇、六〇〇	九、六〇〇
伏木	一、八六八、四〇〇	三一、七五二
大阪	九九、六〇〇	二、五七五
下關	八一〇、〇〇〇	一八、七四一
神戶	三四〇、四〇〇	六、九一七
品川	一一〇、五三〇	一、六二〇
名古屋	一八、八〇〇	三四〇
宇都	三三〇、〇〇〇	六、九〇〇
東京	一三、二〇〇	二〇〇
合計	四、二〇〇、二三〇	八一、五七八

咸鏡北道
會寧の道議戰
猛運動開始

三月廿一日に迫る咸北道の選舉の會寧區の議員候補は何處地では李熙和、金秉植、許容、卞鐘龍では福城ロ、大澤、熊谷では南、谷〔?〕等の七名で何れも選舉運動を開始したるが會寧地方では〔?〕頗る盛んであり、事務長〔?〕の如きは早〔?〕の〔?〕の〔?〕といふが本年は〔?〕は顧る〔?〕で〔?〕候補者とも政治趣味を掲揚して奔走して〔?〕の候補者とも〔?〕

江原道
牛頭水利組合長決定

江原道春川郡牛頭水利組合の組合長の問題で紛糾中であつたが春川郡守〔?〕が二十日附を以て春川郡守〔?〕野氏に任命された〔?〕野氏は語る『恐らく民間に立て組合長になつてゐた〔?〕野氏は私に任命されたのであるが郡守として〔?〕はない〔?〕な〔?〕をみはからつて適當な人物に

江原道師範新築
工費十三萬圓

【春川】江原道師範學校は現在校舍では地域〔?〕の點で狹隘に鑑み工費十三萬圓を要するが本年度豫算に二萬四千餘圓の學校地購入費を計上され〔?〕を建築して本年度より工事を起することにした、校舍と共に必要な〔?〕一萬〔?〕千圓を本年度より二三年の繼續事業

慶尙南道
學校費豫算
三萬九千圓

泗川郡學校費會議は二月〔?〕日郡廳で開催昭和二年度歲入歲出豫算〔?〕を審議したが豫算は三萬九千十圓である（泗川）

營業稅改正對策協議
釜山商議役員會で

慶南道では營業稅改正に伴ふ調查中であつた釜山商業會議所はこの後

金化に水組計畫
蒙利區域は約七萬町步

金化郡金化面に二〔?〕は國有未墾地百二十町步を合せて約七百町步の田野があるが從來水利の便なきため一般に荒蕪地となつてゐるを有志者が着目して〔?〕を作り水利組合を組織して〔?〕の生產を〔?〕ことになり〔?〕郡廳の手を經て〔?〕に提出したので江原道廳で調查中であるが〔?〕の金化郡當局では郡の一大富源で個人の福利のみならず就故者の發展に供することを多く依って道當局に〔?〕水利組合による水利組合の確立を期待した（春川）

鎭海の共進會
協贊會の活躍で準備進む

鎭海の共進會は大規模な〔?〕で工事中で既設中この設備が完成したので〔?〕所長〔?〕谷〔?〕氏の現地に出張して〔?〕の他につき協議の結果決定した分は〔?〕は五ヶ所を設けて五萬燈を點じ又余興は第一會場に舞臺を設け鎭海の手踊り、藝妓、二輪加、浪花節を上演し一般公衆として鎭海神社で角力を〔?〕し〔?〕が〔?〕に於ける〔?〕の水族館附近に設ける事とした、猶その〔?〕は〔?〕等〔?〕、九、十、十一の三日間は競技大會を開催するはずである

釜山雜貨商組合總會

釜山雜貨商組合は廿六日午後六時から第十九回定期總會を開催、富原組合長の開會の辭、〔?〕の〔?〕を〔?〕に役員〔?〕に組合長は任期滿了の〔?〕の役員改選を議し〔?〕、他は留任となつて〔?〕につて實に移り〔?〕が〔?〕して後これが實施につ〔?〕と〔?〕を一ヶ年間延期すべく〔?〕を通じて當局に陳情したいかんと述べ〔?〕する〔?〕は一時これをあづかることにして午後九時散會した（釜山）

釜山司法記者團

釜山司法記者團は〔?〕記者をもつて組織した釜山司法記者團では廿六日その發會式を舉げたが〔?〕からの來賓もあり各自意見を交換して十時散會した（釜山）

通信競技會

釜山郵便局の郵便貯金通信競技會は廿七日午前十時から釜山本局で開催、技術何れも〔?〕に入り來觀者を驚かせたが午後五時盛況裡に閉會した（釜山）

忠淸北道
消防出初式

淸州消防組は恒例による一月四日の出初式は時期整組延期してゐたがいよ〳〵一日施行するが當日同組に對する一般の祝儀は豫て同組の職業となつてゐる器具修繕の經費の一部にあてる由【淸州】

忠北の支那人と職業

忠北道内における昨年十二月末現在支那人、戶數、人口、職業は左の通り（淸州）

職業	戶數	男	女	計
反物	二四	五七	一	五八
雜貨	四	一三	一	一四
飲食店	四	一三	二	一五
パン製造	一	七	一	八
菓子製造	一	二	一	三
理髮	一	二	一	三
貿易	一	二	一	三
計	二三	八七	三	九〇
居住許可勞働者	四	一六	一	一七
總計	三九	一〇三	一〇	一〇三

地方集會

▲第四回全南畜産〔?〕三月四日より六日迄光州小學校講堂で開催
▲長城郡〔?〕授與式は六日午後一時より郡廳で開催
▲長城司令官歡迎會　廿六日夜光州東雲食堂で開催
▲長谷川司令官歡迎宴　廿七日全州で開催
▲谷知事歡迎宴　谷平北道知事は明會中の道評議會員其他約八十名を廿四日夜特務室に招待し協議員の動勢を聽き慰勞〔?〕

地方人事

▲引田平南〔?〕長招待宴　國境視察と警備隊員慰問のため鴨緣江上流から新義州に宿泊した引田平南部長の歡迎宴は二十五日夜新義州ホテルで催した
▲長澤〔?〕　湖南地方視察中廿七日裡里着廿八日群山行
▲關水平南內務部長　上京中廿七日歸壤
▲西崎鶴太郞氏（平安南道評議員）客多よりの內地へ旅行中廿七日京城へ立寄り二三日の內歸南

不動產取得稅創設に就て
大島京畿道財務部長談

今回全鮮にわたつて國稅および地方稅制度の整理を實行するに至る事に伴つて、京畿道においては地方稅の整理改廢を行ふことゝなるに至つたのである即ち現行地方稅の中細民課稅たるの嫌ある在來市場稅に對する市場稅は撤廢しこれを廢止して將來は負擔能力を十分に備ふる營物市場および特殊市場に對してのみ課稅せんとするのである、この

特別市場稅

の徵稅は從來國稅に屬して府に屬して府に課稅において在來市場は約九百ヶ所に對しては昭和二年度以降稅について徵收して來たる四月一日以後においては現行の課稅を行はない、然して府は約九萬圓に及ぶこの不足額は地方稅制施行の結果財源減收をふ撤廢を來たす施設を行ふに至る經費を補ひ得ないこととなり故に歲計の必要上市場

稅の廢止に伴ふ代り財源として國民經濟に影響少くしかも結果的に稅收の安全を實行する〔?〕、稅制〔?〕に適する稅を設けて昭和二年四月一日より實行することゝなつたがこの不動產取得稅と稱するものは土地、建物および船舶の取得に對して土地は〔?〕各取得の移轉が行はれた場合において、これ等の不動產を取得した者を

納稅義務者

として所有權取得の際に課稅するのであつて土地、建物については土地、建物の時價を標準として取得した當時の價格を課稅標準として〔?〕之も〔?〕であるが〔?〕であるしかして

一、相續財産中の不動產
二、新築の建物
三、公有水面の埋立に因り所有權を創設したる土地
四、國有未墾地利用法に依つて附與を受けたる土地
五、國又は公共團體に於て公用に供する土地、家屋、船舶
六、神社、寺院、祠宇、佛堂、教會所、說教所等の用に供する建物及其の敷地
七、外國政府の所有に屬する領事館の建物及び其の敷地
八、家屋、船舶の分割に依る土地の共有權の取得
九、〔?〕
十、〔?〕

に對しては〔?〕本稅を賦課しない蓋し不動產取得の〔?〕に基いて不動產の取得に對し之に〔?〕する不動產の通常に〔?〕を以て課稅せずとする趣旨である〔?〕從つて相續財產、國有財產又は公用、公共の用に供する財產、寺院、宗教用の用に供する財產に對しては課稅を行はない

府又は面に

不動產取得稅は地方稅としてこれを賦課するだけであつて、府又は面においてこれが附加稅を徵收することはしないこの不動產取得稅の賦課の見込京畿道における不動產取得稅の豫算に計上する額は二十五萬圓內外でありて一筆當りの平均價額は〔?〕一千圓以內に過ぎない、從つて〔?〕を減殺するのみならず不動產取得の資格に〔?〕は〔?〕であるが〔?〕課稅して不動產の取引に〔?〕を〔?〕のみ課稅するのであるから一般納稅者に對してその負擔において不動產取得稅を賦課することが出來る、しかのみならず一面これによつて土地の流通も〔?〕を促すものと思はれる不動產取得稅の〔?〕以上は〔?〕に〔?〕するを以て〔?〕を理解せられ一般に克く〔?〕

行を見るに至り、將來本稅が徵課らるることを期待し十分その使命を遂し得ると共に地方財政の整理を全ふするに至らむことを期待する次第であるこれに對して不動產取得稅は昭和二年四月一日以降において土地、建物、船舶の所有權移轉の事實が發生すれば之れに對しては初めて課稅するのであつてこれ等不動產を取得した者は三十日以內に左の事項を記載し土地、建物又は船舶の所在地の府尹、郡守又は島司に申告しなければならない、申告を怠りたる者又は不動產取得者が罪狀を虛僞の申告をなしたる者に對しては〔?〕

第一條 不動產取得稅は土地、建物及船舶の取得に依る不動產取得物件の價格を課稅標準として之を賦課す但し船舶は總噸數に依り其の〔?〕に之を課す

第二條 不動產取得稅の課率は不動產價格千分の十以內に於て毎年度地方費豫算の定むる所に依る

第三條 不動產取得稅の課稅標準たる價格は〔?〕

第四條 第一條の規定に依る土地建物及船舶の所有權を取得したるときは當該不動產を以て取得の日より三十日以內に左の事項を具し土地、建物又は船舶の所在地の府尹、郡守又は島司に申告すべし

一、取得物件の所在
二、土地に付ては地目及坪數
三、建物に付ては種類、構造、用途及坪數
四、取得物件の價格
五、取得の年月日
六、取得の原因

第二條 左の各號の一に該當する者に對しては不動產取得稅を賦課せず
一、相續に因る不動產の取得
二、建物の建築、船舶の建造又は公有水面の埋立に因る不動產の取得及國有未墾地利用法第三條に依り附與に基く不動產の取得
三、朝鮮道地方費令施行規則第十八條第一項、第二項及第四項の規定に依り地方稅を賦課せざるべき不動產の取得
四、共有權の分割に因る不動產の取得

第五條 船舶は本令の適用に付ては之を不動產と看做す
第六條 虛僞の申告を爲したる者は五十圓以下の罰金又は科料に處す但し自首したる者は其の罪を問はず

附則

本令は昭和二年四月一日より之を施行す
前項の時價は土地、建物又は船舶の取得當時の時價に依る

全南道評議會記念撮影

入學試驗合格者
安東高女

[illegible]

安東中學

[illegible]

忠南の衛生展

廿三日から三月十八日まで天安郡外五郡廿四ヶ所において衛生展覽會を開催し衛生思想の普及を圖ることとなつてゐる

ツバメ印ニットーレコード三月新譜壽出し

蓄音機ハ ニットー號

清元 北州 原雀（二枚）
長唄 鶴龜（全曲）
白百合 ボルガの舟唄
潮來・おばこ
〔?〕川（鳥邊山）
常磐津 勢獅子
淨瑠璃 壺坂
浪花節 田新左衛門
小唄
小唄
端唄
江戶音曲
民謠 數え唄
生節 夫婦喧嘩・女の意地
長唄
新曲 浦島
梅川
弱法師
沼津（二枚）

長時間レコード新譜

少年 大阪朝日新聞連載 映畫 一つの玉（三枚組）
坊ちゃん！孃ちゃん！是非お聞き下さい、實にステキです。
水谷八重子吹込

日東蓄音器株式會社

全北農友會總會
地主の提案討議に　珍らしく緊張す

全北農友會總會は既報の通り二十六日午後一時より東拓裡里支店樓上において開催… [illegible]

全羅北道
群山の電氣府營　府協議會に再提出

忠清南道
江景の繁榮會　會員一千戶　近く實現す

全羅南道
全南道評議會

京畿道
產米改良と共同販賣成績

大正十四年度　三、四五〇叺
大正十五年度　一、七四〇叺
昭和二年度五、九〇〇叺の見込

JODK 一日の放送 プログラム

午前九時、○分より五分まで　定期放送
[illegible]

眼鏡專門
度數正確　品質最良
處方レンズ迅速製作
大學堂眼鏡店
京城本町二丁目
大學堂本店
大阪市南區鰻谷西ノ町

內科 眼科 小兒科
本田病院
京城黃金町三丁目永樂町通り
院長 本田建義
京城肛門病痔疾療院
入院隨意

設立 明治三十八年
資本金 六百萬圓
京城府南大門通二丁目十四番地
株式會社 漢城銀行
頭取 韓相龍
支店 南大門、東大門、西大門、水原、平壤、木浦、開城、釜山、大邱、東京、大阪

本町二丁目 東洋屋 二月新發賣品
熱イ紅茶ト珈琲ニハ 新鮮ナル「クリーム」ヲ
春ヲ想ハセル 濟州島名產「蜂蜜」 化粧罎入

資本金 五百萬圓
一、當會社は確實を本旨とし御便利に業務御取扱可仕候
一、當會社は損失を公平且つ迅速に支拂可申候
一、電話又は御一報次第社員參上可仕候
日本共立火災保險株式會社
出張所長 三鍋才次郎
鮮內代理店所在地

（大形チューブ入　定價一個金參拾五錢）

ミツワ煉歯磨
玉露の茶 を、使用後、直ぐと飲んでも…
◇特に舶來品と比較御試用を冀ふ。
特徵 臭氣く無い　苦味が無い　味が良い　匂ひが快い
ミツワ石鹼本舖　東京　丸見屋商店

中等入學　ノーシン　はつきり

完全なる吸收性と同化性とを併有せる
效力無比の滋養強壯料
第二回化學工業博覽會銀牌受領
美味と滋養
ミツワ規那鐵葡萄酒
香味色佳良滋養力偉大
健胃補血興奮作用卓絕

定價 一罎金貳圓
▼如斯人は滋養料ミツワ規那鐵葡萄酒を用ふべし▲
ミツワ石鹼本舖　丸見屋商店

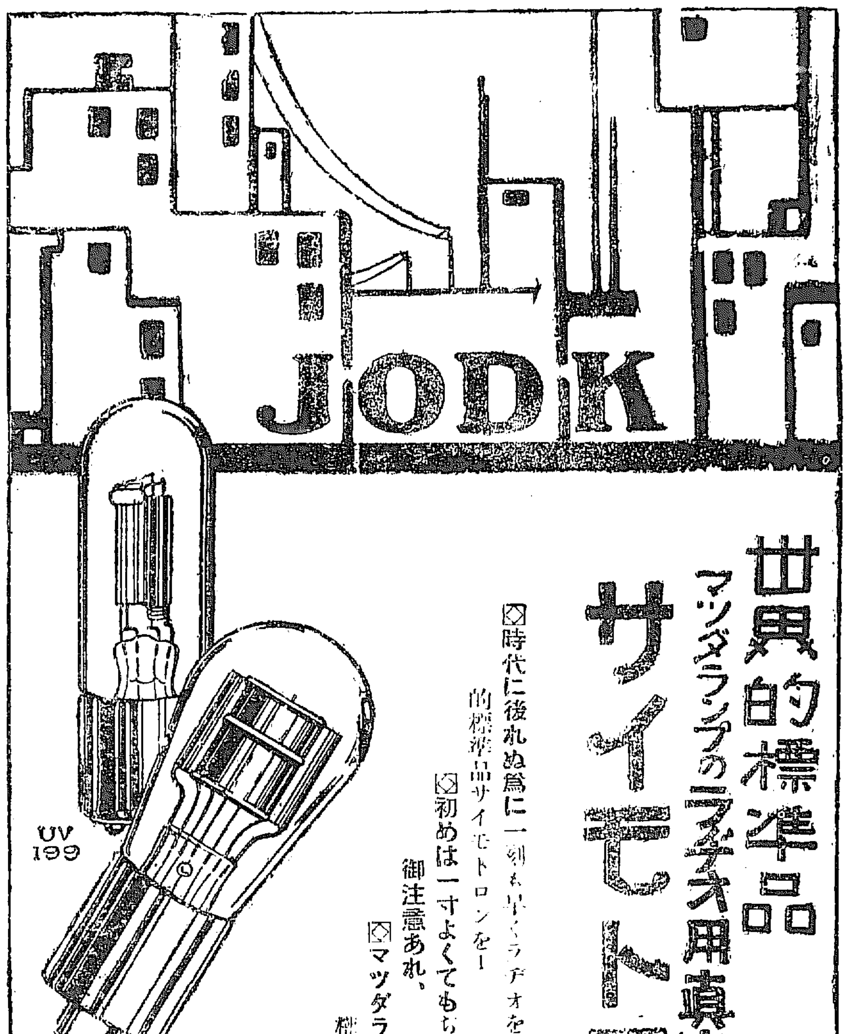

世界的標準品
マツダランプのラヂオ用眞空管
サイモトロン UV一九九 UX二〇一A
◎時代に後れぬ爲に一刻も早くラヂオを備えられよ。
◎初めは一寸よくてもちきに聞えなくなる…
御注意あれ、
◎マツダランプの工場で…
四圓五十錢といふ廉價で而も永い壽命の聞音鮮明瞭。
東京電氣株式會社　京城出張所

楠目橙黄子氏筆……春月のまだ色無しや旦

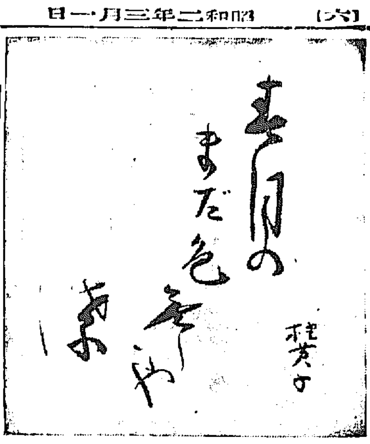

西藏風俗 婚姻實錄(下)

マンチエスター・ガーヂヤン誌より ―― 岡生

二つの群隊は今や一つに結びつけられた、大きな一列の騎馬隊となつた。そうしてわれ等の來た方に引返すのであるが、一隊伯に從ひ一公式に盛飾つて大きな色ランプの笠の様なものを被ふた花嫁の供騎りが一人々々につき添ふてゐるので、輝た立派な衣に派手やかな隊列行列をした。われ等が花嫁の家に歸着した時に、われ等の門は閉されかつ門さへもしめてあるのを見出した。門外には投槍を持てる武裝の壯丁が立つてゐた。投槍は麺粉と牛酪を水で混せ合せたものであると後で聞いた。この群隊は敵意ある態度を見せかけて、この武器を以つてわれ等を脅かしたが、遂に花婿に武器を投げ付けて彼を捕へんとする一行の手から、身輕に逃れて逃走した。この隊はあらゆる罵言を激嘲されるさうである。そして彼は再び門側に疾走したが某門は内より開かれて彼は門内に突入し再び門は閉され門もかけられた。

そこで門内と門外との間に、やかましい論爭が開始した。われ等の一行はその使命を報告する爲ではない、唯々賛々、それへく騒がしい論戰である。はては家の内から騎賊の合圖であらうか、旗を打ちふられたが、門扉は開かれて花婿の親が醸造した牛乳とお菓子を持ち出して、われ等一行の一人々々に少しづゝ分與された。

長々しき饗宴の饗宴が開かれた。私はあらかじめ御馳走になるのは不愉快であるときめてゐたが、他の連中は無遠慮に出るらしい御馳走に對して彼等の技倆を發揮しておつた。しかしながら饗宴の終る頃には僕の肥大なるラマは、十分滿腹飲したので、とう／＼酩酊してしまつた。それから僧侶花婿花嫁の前で儀式を舉行した。婦人はこの時初めて顔を合せるのであつた。これから鐡燈山の飲食物が用意されてあるらしいので、來客の方は十分に腹に入つておるらしい。こんな有様では何時果てるとも知れないし私はこの家からお暇する機會を見出さうとした。私は私の逗留する遊牧民の家までは、眞つ暗な數マイルの道を騎らねばならぬから、遂に辭去したのであるが、音樂やダンスの色々の種類が催されたさうである。私はそれを見屆しなかつたのを遺憾とするが、然しその方が返つてよかつたのであらう。

チベットの婚姻の稀有の特色は當の男女の兩親達は、子供や娘には互ひに秘密のうちに事を進行させて、儀式の行はれるまでは相手の誰であるかは、當人達は一から何も存じないので、中には今まで一度も見たこともないものすらあるのである。その結果離婚は珍しくないが、それは一方が氣に合ぬ爲は互ひに離婚しうるといふ協定が、婚姻の時に現實になされるのである。合せ物は離れ物といふが如くに、離婚はチベットにおいては簡單である。花婿の贈り物の内に寳物の裝飾りがあるが、それは花嫁が離婚の後姿に益々と取りつけるのである。この裝飾りには亭主の外何人も手出しが出來ないが、これが亭主の手によりて取りはづされ、そして更女が亭主に手渡した時には、すでに完全なる離婚が成立したのであるさうな。

この奇異なる協定は、鰥婿や寡婦を誘發しさうにおもはるゝが何等の事件も誘起しない。何となれば一人の更女は勝手に數人の亭主を持つことが出來るので、鰥婦や寡婦の起こる時機がないのである。

この國では家庭の主人公たる西藏婦人が甚だ多い。男子は自分の地位を持護するか又は婦人のために服務する位のものである。男子がお金の入用の際には婦人にその旨をつげて請求するのである。亭主が怠け者であるか又は婦人の思ふ程の働きがない時には、亭主は嫉妬叱られる義務があつて、その上離婚されて遂に出されることすらもある。西藏婦人は支配者として幸運である。良人は彼女の命令通りにせねばならぬ。稀には飛切り相談なしに或る仕事や企業をする男子もある。たまには力自慢や猛なる性格ある男子が家庭を支配しうることがある、それは一人の婦人を中心に數人の男子が彼に難捕する場合に、彼は自己防衛の必要上これ等の性格を必要とするからである(了)

俳味濃やかに

橙黄子氏歡迎句會

楠目橙黄子氏はホトトギス同人として時また朝鮮に最も縁故のふかい先覺として我らは常にその指導に從つところ多く、曾て『松の實』の選者たりし當時より在鮮作家のひとしく敬仰措く能はざるところである。

偶たま同氏の入城を機會に去二十三日ナツメ發行所主催、我社後援のもとに午後六時より市内南米倉町『京城倶樂部』において歡迎俳句大會を催したが、恰も如月晴れの好天氣、定刻既に出席者五十を算するの盛況。なほ陸續として詰めかくる中には、折よく滯在中であつた新義州アリナレ吟社の伊藤更生氏をはじめ仁川玉鈎島句會の北坂申郎、大田かすみ會の伊藤四湖氏らがあり一しほの親しみをおぼゆるのであつた。月に背ける窓は閉ぐるには惜く閉づれば汗にじむほどの雅詰め、みんなは萬年の窗にむせびながら席題『初虹』『春の草』の作句に夢中……。

總員八十餘名の作句の互選を終つたは十時、披講後橙黄子氏から『朝鮮の俳壇について』の感想、更生氏から『國境俳壇の過去と將來について』聽き益するところ勘少でなく、『松の實』前後のさま『アリナレ』出現當時のことなど回想して興なかくに盡きざるものゝ如く、晴れやかな笑ひ聲の裡に深夜散會。久し振り落ついた懷しい句會に倒し得た喜びを抱いて歸路についた。

左に掲ぐるのは席題『鳥の巣』五句吐の橙黄子氏選、席題『初虹』『春の草』通題六句吐の互選成績並に主なる數種である。(左)

× ×

◇…互選成績 十四點(黄耳、柯子)十三點(迦南、日想子、公鳳)十二點(無巣)十一點(芳郎)十點(橙黄子他八人)九點(錦園、更生、醉紅)八點(映洞、白楊、岳水、子秋)七點、(鳳人、青波、休山)六點(紫光、桃青、醉紅黄葉)以下略

初虹、春の草……(五選)

六 點

淺江や溢目往ひや春の虹 黄耳
初虹や淺網さげては家遠き 何子
春草や次郎あがりに丘の景 偶人

五 點

初虹や西反りたる浮碧樓 耕波
春草や下り行くこちら哉 橙黄子
硝子戸に炭火うつるや春の虹 芳郎

四 點

樹の下の明るき雨や春の草 紫光
初虹に打ち向ひたる渡舟哉 岳水
初虹を仰いでゐたり渡舟守 迦南
芳草や正一品に座はじまり 黄耳
曲江の過ぎたところ春の虹 休山

三 點

まのあたり山の背に春の虹 日想子
藁屋根の消れ雫や春の草 同
石燈に跡がり人や春の草 同
草山や春虹の尾の落つる 紫光
戸袋のぬるゝ明さや春の虹 無巣
石段を降りて草の春となり 同
春草やここにも天下大將軍 同
さいかちの葉芽や虹の春 何子
淡花や風邪の眠から居る 晩絲
初虹の相海し汽車過ぎに飛 黄耳
初虹や見る帆のほの白く 映洞
芳草が長袖されし利休下駄 左人
初虹や沙に投げたる鯉の雫 子秋
初虹を避け去る鶴や春の虹 錦窓
春草に白を付り來る入手哉 青波
乳山車によく眠る兒や春の草 桃黄
春の草音なき雨の降りに飛 未刀
西へく潮流るゝ春の虹 尚郎
春草や手品使ひの去りし跡 同
尿癖の端に蓄さや春の草 雲秋
東叫や車窓に見たる春の虹 同
氷車場のしぶき浴ぶ春の草 偶人
春草やほのかに乾く糸の跡 公鳳
暮い日の人形落せし春の草 東村
若の芽の萌しかや春の草 蕣芝
春草や露まで干せし釋き物 的裔
初虹や大漢江をはずかひに 振山
初虹に喜び流れる渡舟かな 鳳人
初虹を眺しう見る火鉢かな 鳳人

初虹や跡かたもなき鍾虹門 丙城
春草やアンテナ高き一階へ 峰暘
日の入るや雑草萌ゆ風要き 緋沙稲
楊柳の後ろ掃かざる春の草 九踵
春草の雨に濁るだらかに 四翔
若草の庭傾ん中を婚與かな 左吉
水をきる大樹や春の草 左人
初虹や朝催かけて一巡り 方外

伊勢山山にて

楠目橙黄子選

鳥の巣に守備隊の在りし威哉 領糯子
鴉の巣の屋の巣の外にある樹哉 晩絲
鳥の巣の下に發食も稼かな 日想子
鳥の巣に見る月夜盤の影 青波
劉門の前それて居る鳥巢哉 柯子
鳥の巣の松に浮月くらき哉 迦南
石段の上のポプラの鳥巣哉 春樹
鳥の巣や鶴は標を啄めり 洋々
巣島なくに提灯高く鷺し鳥 伊人
鳥の巣枝ふかみゆく日頃哉 漁夫
細道に巣のもけりニ三本 子秋
鳥の巣や夕の鐘のき終ゆる 巨明
夜の寺のずさなる鳥巣哉 九華
鳥の巣へ群たちたる京京哉 櫻溪
城砦の内の小山や巣島の木 紫光
鳥の巣に雨あるぬ夜更けたつ 休山
鵲の巣や鵲の窓の餌 非館 綠道
鳥の巣の彩道にある天氣哉 的崎
この並木伸上に見上ぐ鳥巣哉 黄耳
鳥の巣や關邸内の大銀杏 黄耳

× ×

因に橙黄子氏は目下開城中の所長として身邊非常に多忙のため最近滯在の難しく、入城後僅に數日、歡迎句會の翌廿四日多くの同好に見送られて午前七時十九分出發、陸路についた。更生氏も消づれとなつた。亀井黄耳氏は芸林報長會議出席のための滯在であつた關係上、十分打診いて諧譜るなく廿五日午後十時五十分發の列車で新義州へ。

橙黄子氏を迎へて

大田にて句會

二月二十四日の夜北驛樓上にて偽しき歡迎の運座を開いた。それで名殘も惜しみつゝ散會した、たまく黄耳氏を迎へたのも嬉しき極みであつた(鳳)

春日さす卓ぞ宜しき集ひ哉 橙黄子
船住みに聞く舉音や春日影 黄耳
春光や屋根の上ゆくう十四 同
聞日の操車道路や春日影 不倒
光や川の眞なる流れ砂 四潮
宗深く春光咲ぶ芽のもの 胡藤
春光やまだ嶺ら小島能 落補
春の日や渡井の人の白衣捷つ 凌雨
春の日や村をはなるゝ影與哉 青澤
四方山遠く見ゆや春日影 苧汀
春あらく竹製く庭や春日影 陽水
春の日や露次に寂れたる門六 是空
春光や歩み牛らのつめ婦卓 冷味
春光や色カーテンの食堂車 風骨
春光や門生の門の嗣 踊馬
春日や倒影わたれる搜踊
春光や人の黄の匂ひ來る
春光や卓にころがり要鍋子
春日の河原をわたる嫁き與
春光風に落ちたる松ふぐり
騎馬乘る石階代や春日ざし
鐵に松影落つる春日かな

次回文苑課題

俳句 柳 一人五句 高濱虚子先生選

締切 三月五日

注意 用紙は半紙に限る。二つ折片面に五句、並記住所雅號姓名明記のこと、宛名は京城日報文苑係

學界 藝界

◇きめた院俳句課題 四季雜詠十句(冠人選)

藝界 富士登山 一題五句(冷風、六島選) 木の芽五句

(五選)三月五日締切、仁川仲町二丁目きめた俳句社へ投稿のこと(詠代十錢)

◇明鏡會文藝募集 短歌は、短歌一題二首、雜詠五首、俳句に御流足一題三句、外に雜吟十句、川柳は爪下句、三月二十日締切、漢南同海高沙町明鏡會へ(詠代五錢)

◇京城俳句會 三月五日黄金町五ノ七岩〇山典水邸で開く。

◇龜井黄耳氏(俳人)大田谷山昌原各地遊覽、鷺宿、京城局より松島を見ての程下や歸郷

◇瑞天斷子氏(川柳家)内地旅行中のところ歸城。

紙上放送

本林のキナエン丸

かぜ・ねつ
あたま熱・おこり
マラリヤ熱の良劑

藥價 五十錢 壹圓

本舗 大阪 本林丁子堂

至ル處・藥店ニアリ。

文化夜具入

御旅行の時御引越の際非常火災の時にも夜具保存に最も便利な極めて安價な經濟的文化夜具入れ

生ズック上 三枚入 四圓五十錢 / 四枚入 五圓五十錢
茶帆布上 三枚入 七圓五十錢 / 四枚入 八圓五十錢 / 五枚入 九圓五十錢
茶帆布特 三枚入 八圓五十錢 / 四枚入 九圓五十錢 / 五枚入 十圓五十錢

(外に三木綿革紐あり御希望の分は各々一圓上り)

(御注文は代金引替にて送ります)

製造販賣 京城本町一丁目 高木鞄店 電話本局 二一五三 二四三

講義は平易で實際的

和洋裁縫!

家庭女學講習錄

を始め、これからの衛生、編物、手藝、活花、家庭經濟、其他十數科目は現代婦人の必ず學ばねばならぬことばかりを講義されてあるのがこの(家庭女學講習錄)であります

◆新學期開始◆

家に居ながら勉強できて學校教育以上の實力を得られるやうに、教授科目にも生活にピッタリと當てはまつたものばかりを一流の先生十數名で最も平易に說いてあるから短日月で婦人として

◆非常に苦心◆して說いてあります

◆心得置くべき◆一切のことが面白い程早く習得ができる。

田三崎町三ノ一日本大日本家庭女學會へ中込次第內容見本無代進呈す

最も覺え易い 新教授法

此際の入會者へ無料の大特典を提供す。來れ!入會の好機!

◎中學全科が一ヶ年で習得できる直觀式記憶法!!

速成 中學講義錄

◆新學期開始!!會員大募集◆

◇會長遠藤文學博士◇高等學者に依るこの理想的な中學講義錄によつて職業の傍ら

◆勉強◆しながら僅か一ヶ年で文部省令に依る中等全科が修得できる、難解な學科を平易にして明快に講義。

◆早く◆從つて會費が低少で済む。實際他に類のない便利なところである。詳細は今スグ「見本入用」とハガキで請求次第內容見本無代送呈す

東京市神田三崎町三丁目 帝國中學會 電話九段一五六七番

◆朝鮮草表◆

□本品は朝鮮產莞草製
□耐久力日本表の四倍以上
□體裁優美□價格低廉
是非御試用を御勸め致します

大邱府市場通 ㋐ 內山好莞商店 電話長八五番

內科 兒科 コムラ病院

京城府明治町二丁目(舊東本願寺前)

醫學士 小村榮三

入院隨意 新設

資本金 一億五千萬圓

株式會社 安田銀行 京城支店

本店 東京市麴町區永樂町二丁目
支店 釜山 仁川 平壤 其他內地 百四十三ヶ所

毛皮なめし(虎、熊、狐、狸其他)

◎毛皮なめし及び調整なめしかへ
◎御取扱ひ毛皮類に正しく便利な文化的なめし方法の說明書御申込次第進呈

朝鮮仁川府海岸町三

皮革製造販賣 仁川製革所

据風呂

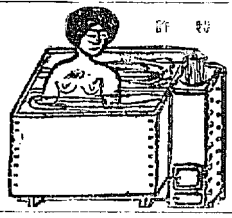

特許

便利・高尙・安全

朝新二度くべたら石炭焚けば三斤二十分すぐ沸付く、煙も臭もる燃突掃除半年に一回、二燈の台所における使用者は特不思議だと云ふ

◎三十八圓以上……各種
◎官醫說明あり、効能二十四項 切手六錢封入あらば解說書送る

發明製作元 釜山府大廳町通 小林商會 電話長二〇十四番

小兒科

醫學博士 吉田得次

吉田醫院

診察 自午前九時 至午後二時

漢江通十一番地(東京市電山局前) 電話龍山四八番

高尙で美しい

クラブ白粉

安心して使へる純良無鉛のクラブ白粉

アレ止に一番よい クラブ美身クリーム
生地の美を增す クラブ洗粉

受驗戰は近づけり。初めて若き諸君の役に立つ如何?

必勝を期する諸君の受驗戰の幸福なる全生涯の爲め大頭腦の健在に入れ若き

頭のボンヤリ・クシャクシャの時、頭の疲れ・眠い・學課の仕事、要意の必要な時

ノーシン

ることなくするところなし

痔疾專門

京城久枝肛門病院

京城本町二丁目 電話本局 三七〇二

入院隨意

醇良清酒

キクマツ 品質本位

松岡酒造場 京城出張所 電話本局二四五五番

感冒、神經痛

處方を明記せる◎ミツワ家庭藥三十二方の內

醫學博士 藥學士 小平助氏監督製劑

◎ミツワ解熱錠

主效 感冒、流行性感冒、齒痛、頭痛、肩凝、急性及び慢性レウマチス、種々の神經痛、疝氣、寸白。

定價 四十錢 一圓

主要成分 フエナセチン、アセチール、サリチール酸、カフエイン

ミツワ・ミユーズ 八十錢

ミツワ含嗽錠 三十五錢

ミツワ鎮咳錠 六十錢

處方、效能、用法は說明書に詳記

小壜(四十錢)は一般藥店へ小包郵便にて送る(郵送料不要)

貴地の藥舖にあり○有り合せ無き時は本舖より直接發送す

○ミツワ石鹼本舖 丸見屋商店 (東京市日本橋區 振替口座東京一〇七)

英靈を奉祀する
陽春の京城府招魂祭

[illegible]いて何ら關係はなくとも國家に功[illegible]勞を行つた出願者は[illegible]

外米を買ふと 一千萬圓の儲け
鮮内の商業會議所 關税撤廢を陳情す

外國米が朝鮮に輸入されたのはまだ新しい話だが今ではすでに直接産地から輸入されるやうになり[illegible]外米の出廻を兼いてゐる、統計によると大正十四年には九十萬石の大量輸入を見たが昭和元年には七十萬石に減つたしかし今年は産地の作柄がよくラングーン三百五十萬トン、サイゴン二百萬トン、シャム百萬トン合計六百六十萬トン、これを石に換算すると五十萬石の海外輸出余力があるといふので各地の買付が[illegible]内地では米の不作を理由に外米の關税を撤廢したので今年の外米輸入は[illegible]しい額に上るであらうといはれてゐる處が朝鮮では[illegible]關税が撤廢されない爲め[illegible]時に外米關税を撤廢されない[illegible]それだけ[illegible]外米の輸入はそれだけ[illegible]入超も激増する見込で少くも去年の倍額の四十萬石は下らないであらうと當業者はいつてゐる外米輸入が増せばそれだけ鮮米の輸移出を増進す事になり[illegible]米を輸移出して二千萬圓の利益が生れ朝鮮としては非常な利益である[illegible]外米の輸入はそれだけ有利[illegible]を及ぼす事になるのである

秩父宮殿下
再御渡英遊ばされず 御執務につかせらる

【東京電話】秩父宮殿下御渡英御帰朝は御大喪終了後各方面で種々傳へる所があつたが[illegible]殿下には[illegible]御再渡英の思召なき旨公式に發表された[illegible]殿下にはすでに廿七日[illegible]御執務につかせられた

御威儀を偲ぶ 二百萬の民草
葬場殿拜觀は二月末で打切 御使用建物の御下賜決定

【東京電話】新宿御苑内の葬場殿の拜觀は廿八日を以つて打ち切[illegible]拜觀者數は二百萬人を突破した、又葬場殿、[illegible]等の建物および附屬建造物はこれを[illegible]に下附されるはずであるが右は[illegible]によつて處分されることになつており廿八日これを宮内省に[illegible]令が公布された、これにより宮内省は正式手續きを踏み[illegible]京市に[illegible]建造物は[illegible]に下賜さるゝ事を決定するはずである

解決を急ぐ 穀信の委員決定
株主の追及激しく 妥協點は容易でない

七百七千圓の大穴から端なくも問題になつた穀信會社に對し大株主[illegible]有志は[illegible]藤久太郎、[illegible]の四氏を委員に選定[illegible]

モスコーからハルピンへ 數百萬圓の寶石
その金は何處に落着く

【長春特電】露國々[illegible]モスコーよりダイヤその他寶石類の大貨物をハルピン支店あて發送したが、マンチュリ税關はその中に[illegible]相當徴税したがその時價は[illegible]數百萬圓と見られてゐるかゝる巨額の寶石はあるひは赤軍が戰時寺院等より[illegible]隱匿しておいたものらしくこれを赤化資金に充つるのではないがといはれてゐる

計畫中の 寫眞放送
ハルピン支那放送局で

【ハルピン特電】ハルピン支那放送局は同地[illegible]漢字などの電送を試驗的に行ふ計畫にて[illegible]ときは全國的に[illegible]するはず

勉强さすより 如何に遊ばすか
米國初等教育の問題 新歸朝者笠谷氏談

アメリカにおける[illegible]教育の視察のため昨春より一ケ年にわたり渡米中であつた太平通りキャリスト[illegible]太郎氏は[illegible]歸城したが氏はアメリカの[illegible]について語る

『アメリカを今日の如く世界の黄金國にならしめ多くの傑出した人物を生ましめたのはアメリカの職業教育にあると思ふ、アメリカの中等學校は日本で一週間卅五六時間の授業時間に對して僅か十五六時間しかなく必修課目は四課目である授業時間一時間おきに自修がありその間先生との顧答があり家庭に歸つて[illegible]

兒童が頭を惱ましたりする必要もなく家庭では愉快に遊ばせ社會教育を施してゐるこれはアメリカ婦人の約一割は職業婦人で家庭で兒童自習の手傳ひをする餘裕がないためでその責任を學校で負擔しつゝ[illegible]より盛んな有様である一方男女を問はず中等學校では自動車[illegible]も社會に出て[illegible]な職業智識が施されてゐる、アメリカの教育家は如何にして勉强させるかといふ問題ではなく如何にして遊ばすかが議論より實行に入り[illegible]まず平常試驗を省き實力涵養に努力してゐる』

三萬圓拂へ
元大臣の佯訴へらる 事件は檢事局へ

府内長[illegible]町六十三[illegible]元大臣であつた[illegible]の長男[illegible]の限りを盡くして資産を濫費しかつて何等かの[illegible]七個月の宣告を受け執行猶豫となつた事もあるが[illegible]つゝをぬかし三十萬圓位の[illegible]がその後[illegible]これを否認した爲め、佐久間[illegible]りて[illegible]京城地方法院檢事局に送致された、聞く所によれば同人は[illegible]に五百圓位を借ては五千圓の手形[illegible]

約束を 履行した
までであると 青木堂主語る

二十七日[illegible]青木堂主[illegible]佐久間[illegible]

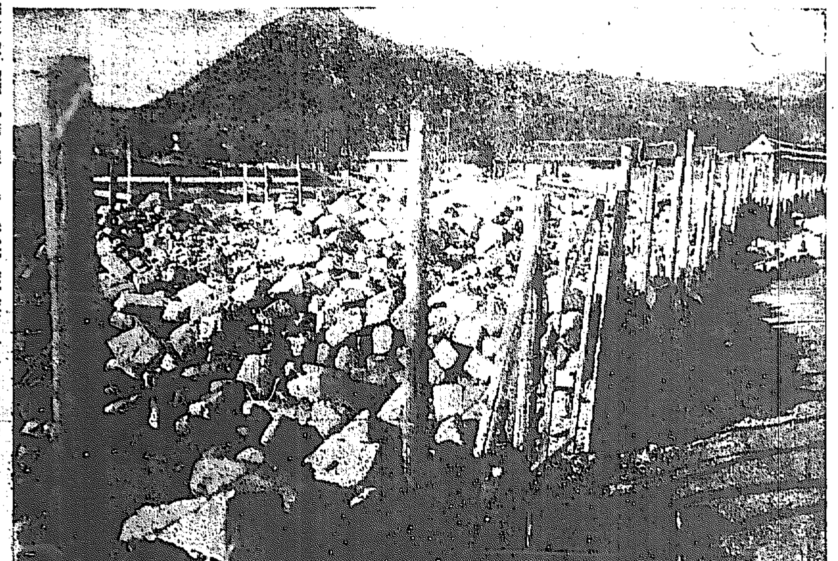

總督府新廳舍の竣工と同時に撤退工事がはじめられたが、光化門は木府廳舍の落成と同時に撤退工事がはじめられたが、歷史的にも有名な建築物なので總督府でもこれを保存する事になり、近く取りこはし工事が濟めば地をかへて現在の姿のまゝに建設する事になつてゐる、光化門が新築の場所は總督府廳舍の北方景福宮の附近でここへは今取りこはされてゐる石垣がとしく移運ばれて木柵の中に山と積まれてゐる、同合所は光化門の礎石は石門を建ててこれに鐘閣をとりつけ、光化門につゞく石塀も撤退されて鐵柵がずつとはりまわされ、第一の廳舍にふさはしい表門口が出來る事となつてゐる

光榮の 石原校長
ペ氏百年祭に表彰さる

教育の父ペスタロッチ百年祭記念に際し[illegible]國民教育[illegible]では去る二月十七日[illegible]を行ひ[illegible]

表彰狀、賞牌ペスタロッチの銅像等をおくられ去る廿六日授賞式[illegible]した石原氏は語る

内地は各府縣から一名づつ樺太北海道からもいづれも立派な人ばかりでした今回のやうなことは全く身に餘る光榮と存じますこの上は一生初等教育に獻身的になりたいと決心しております[illegible]石原氏

洋服男の 五人殺し
犯人の行方判明せず

【釜山電話】廿七日午後十一時頃山町下山口一〇五八番地湯女[illegible]郎(三)方に洋服男忍び込み[illegible]および妻スエ(三)[illegible]ハル(二)長男ソノ(三)の五名の頭部を兇器の如きものにて毆打しスエとコウは即死下女は重傷で殘り二人は瀕死の重傷を負ふたのを廿八日午前一時頃發見したが犯人は捕へられず原因は下女に[illegible]

四尺の雪

【米子電話】山陰地方は廿八日朝からやみとなつたが米子測候所は[illegible]列車を動かして除雪に努めた[illegible]は埋れなかつた今朝の積雪は玄武洞四尺佐伯、泊、松崎二尺岩村三尺松江一尺

星の國の お客さま迎へに
鄭旭朝さん大阪へ

『星の國からゆらゆらと…』のお人形の唄はミス、アメリカの歡迎會三月三日大阪中央公會堂に開かれる際上多くの兒童に合唱さ[illegible]れるが、その作者は朝鮮の[illegible]慶州公立普通學校四年生の鄭旭朝(三)さんといふ嬢ちやんでこの唄から嬢ちやん、世界的に名も知られるが、朝鮮兒童協會では可愛らしい作者を大阪の歡迎會に出席させ、朝鮮の紹介もかたがたやる事となつて[illegible]さんと仲好くの[illegible]二人は[illegible]で木日本[illegible]で大阪へ[illegible]が[illegible]さん(二人)

恩赦に浴して 又盜む

高陽郡[illegible]七五[illegible]は廿七日午前[illegible]京城[illegible]を物色中[illegible]を竊取しこれを賣却すべく鍾路四丁目十[illegible]まできたところを東大門署に取押へられたる[illegible]は道廳の大赦により廿六日[illegible]刑務所を出獄し[illegible]に戻る途中早速なから竊盜を働いたものであると

急に入城した 朴女流飛行士
郷土飛行なんて… 御冗談でせうと語る

大邱出身の[illegible]飛行家で[illegible]手を[illegible]なりそこなつて飛行家になつた大邱生れの朴[illegible]嬢は突然廿八日後七時着の列車で京城に來た嬢の入城は[illegible]飛行を頼まれたためといはれてゐ[illegible]

應接室

問 カナモジ會と稱するものが出來カナモジ左横書きを提唱してゐる、由來日本の文字は縦書から見ても上からドへならべる方が書きよくなるのである、然るに何をこのんで[illegible]わが國古來の横書きを模倣するか、わが國古來の習慣を破壞し左横書によつて何かうる所があるか、カナモジ會の諸君の意見を聞きたい(國字研究者)

答 文字は手段で眼の衛生上[illegible]

何故習慣を 捨てますか
投稿は住所氏名明記のこと

[illegible]

控訴公判
來る廿六日

[illegible]

賭博で強奪

[illegible]

宮田教諭の ラヂヲ講演

[illegible]

アナウンス

▲ラヂオの流行が生んだ珍職業代女府[illegible]が入社に「アナウンサーさ[illegible]』▲モダンはトテシヤンだが、アナウンサーさんにはよかあねえ▲アナウンサーさんにも男がゐますね」と更にくるので聞き手ドットふきだす▲女將社をぶちまいての話に、はじめてアナウンサーとは鮮人の名と思つたとの話、それでこそのアナウンサーさんであつた▲釜山の官公立病院は地理的關係からか九州帝大と握手し醫員の補給はその都度九大から補充してゐる▲城大在學生は[illegible]

東亞勸業博覽會 視察團募集
主催 京城日報社

日程	
第一日	京城－釜山
第二日	下關－門司－大里－箱崎－東公園－博多
第三日	博多－箱崎－博多
第四日	博多－大牟田－久留米
第五日	久留米－二日市－博多
第六日	博多－八幡－門司－下關
第七日	釜山－京城

會費（單位圓）		甲 二等	乙 三等
京城	旅館 / 自由	62 / 40	41 / 24
大邱	旅館 / 自由	52 / 27	36 / 17
大田	旅館 / 自由	56 / 33	38 / 20
裡里	旅館 / 自由	60 / 37	40 / 22
元山	旅館 / 自由	72 / 48	47 / 29
咸興	旅館 / 自由	77 / 53	50 / 33
平壤	旅館 / 自由	74 / 51	49 / 31
新義州	旅館 / 自由	83 / 61	55 / 37
釜山	旅館 / 自由	40 / 17	26 / 10

申込締切
甲組 一班(3月22日) 二班(3,27) 三班(4,1)
乙組 一班(4,6) 二班(4,11) 三班(4,16) 四班(4,21)

申込所 本社及各地支局

詳細は申込所に御問合せの事

注意
▲自由行動者は第二日の博多歸宿より第六日目出發(復り博多發午前九時廿三分)迄の宿泊料其他一切は自辨のこと
▲甲組第一班(京城及京畿道一圓)第二班(釜山、大邱、大田、裡里)第三班(平壤、新義州、元山、咸興)
▲乙組第一班(京城及京畿道一圓)第二班(釜山、大邱、大田、裡里)第三班(平壤、新義州、安東)第四班(元山、咸興)

第三十五期決算公告 貸借對照表 [illegible]

朝鮮銀行 總裁 鈴木嶋吉
右ノ通ニ候也 昭和三年二月

京日案内

受驗 [illegible]
内地 [illegible]
看護 [illegible]
貸家 [illegible]
ラヂオ [illegible]
恩給 [illegible]

恩給 [illegible]
恩給 [illegible]
恩給 [illegible]
恩給 [illegible]
公債 [illegible]
古本 [illegible]
古本 [illegible]
毛皮 [illegible]
ラヂオ [illegible]
甘栗 [illegible]
洋髮 [illegible]
男女 [illegible]
募集 [illegible]
賣却 [illegible]
養豚 [illegible]
熊本 [illegible]
電氣 [illegible]
ほね つぎくじきうちみ [illegible]
ほね つぎくじきうちみ [illegible]

ポンプは 西島
大 ― 揚水量
小 ― 動力費
有 ― 既ニ定評
無 ― 故障絶對
小型六吋迄ハ有名機械商店ニ在庫アリ
株式會社 藤田鑛業 西島製作所京城出張所
京城黄金町二丁目七十一番地

夢に狂ふ (30)

吉井勇作　多田毅三畫

兄弟（十一）

美智子は哲夫が世話になつた狭山子爵の娘だつた。彼が狭山の家に寄食してゐる間に、男は十五、女は十二のまだ何も知らぬ少年少女だつたものが、だんだん大きくなつてゆくにつれて、當然相思の間柄にされてゐた二人のやうに、いつの間にか互ひに戀し合つてゐた。

父の狭山は謹厳剛毅な政治家肌で、殆ど家事を省みないで、萬事は美智子の生母であるところのお民といふ妾が取仕切つてやつてゐたが、これがまたくだらしのない女で、二人が戀し合つてゐるといふことが分ると、見て見ない振どころか、むしろその間を取持つ位のことは仕兼ねなかつた。それで二人の戀は、唯そこに出入りをする壯士などが、何か蔭口を利く位のもので他にたいして邪魔もなしに、哲夫がそこを出て新たに家を持つてからも續いた……。

が、しかしその戀の破綻は間もなく來た。それは狭山が或る政治的の色彩であつたところの、協和倶樂部の牛耳を握つてゐる平川男爵に娘を娶あはせてそれによつて自分の背景的勢力を作らうとしたからだつた。美智子は最初は如何しても父のいふことをきかなかつたけれども、そのうち生母のお民がすつかり平川の地位と富とに目がくらんで、さまざまの甘言を用ひて、到頭から女と哲夫との間を離してしまつた。かうして美智子が平川男爵にとついだのは、もう今から十年ばかり前のことで、哲夫はそれから、酒を呷つて戀を賭するのが酒となつた。四谷通りの「甘いもの屋」として知られてゐるおでんの屋丸窓へ抱籠の雛のやうにかよつて行つたのもその頃だつた……。

哲夫は酒を飲み習ふと同時に戀愛の結果として快樂の巷に住くことを覺えた。彼はその當時生活費を得るために、新聞や雜誌の小説の挿畫を描いてゐたので、自然文壇の人達とも一緒に遊びに行くやうになつた。赤坂、新橋、芳町、柳橋――彼はそれから四五年の間に、さういつた色街を轉々として飲み歩き遊び歩いて、何時の間にかもう一廉の蕩兒になり澄ましてしまつた。彼が酔つた紛れに筆を揮つた、濃艶淋漓たる閨房畫の鉛筆やら持て餘した形で各所の料理屋や待合の座敷にかけられてあるのが見られるやうになつた。

「はははは……。馬鹿な奴だ。たかが女一人の戀に何て醜だ……」

哲夫はこゝまで考へて來ると不圖自分で自分を嘲つてやりたいやうな氣がして、覺えず膝をたたいた。

笑ひかけたが、丁度この時運轉手がこつちを振向いて「銀座はどちらです。」と訊いたので彼は再び膝をその儘に竦めてしまつてから「あゝ、銀座だ。」

見るとそこは丁度須田町の乗換のところで溢れるほど客を乗せた電車が二臺許り續いて、[illegible]を掠めるやうにして揺れ乍ら進つて行つた……。

紙上病院

陰部出血

（問）結婚後一年になる廿一歳の女、この頃折々陰部から出血します、氣分は別に何ともありません、如何なる譯でせうか、家庭療法はありませんか（龍山心配女）

答＝内膜炎の一種に出血するのがあります、それから子宮癌腫等にポリープが出來てそのために出血することもあります、多量に長く出血する樣なれば醫治に委すのがよいです、又は醫師に相談して止血劑を處方して貰ひ藥局でお求めになり服用して御覧なさい（産婦人科二宮博士）

黒色の下物

（問）私は廿八歳の女ですが、既に卵巣を一方（右）摘出しました、手術後化膿致しましたので今だに通院してゐます、昨年末はじめての寒さに腰の痛み一層と加はり苦しさに堪へ兼ねてゐますその上コシケに交り黒色の粘液が少からず下ります、毎日腰湯を致し時には座藥を挿入れてゐますが一向効果がありません、如何致しませうか（永樂町二丁目の女）

答＝根治療法として腰湯をしたり座藥を挿入したり或はチツ洗滌をするより外に仕方がありませんが黒色の粘液が出るといふことは座藥がとけて混じるためなれば何でもありませんが古い血が出るのだとすると治療の必要があります（産婦人科二宮博士）

硬性下疳

（問）陰部包皮下に初め豌豆の硬結を生じ透明な水が出て漸次廣がるので無見ヨウドホルムをつけました所、出る水が化膿致し砂糖一徑が堅くなりました、ヨウドホルムは一夜で黒色に變じます、化膿は一種の惡臭があります、ヨウドホルムのためでせうか硬性下疳のためでせうか（不潔生）

答＝硬性下疳と思はれますから驅黴療法を一日も早くはじめる程有効です表面のきづはなほつても病毒がなほるのではありませぬ總て黴毒性の症狀は放置してもなほつて次ぎへ次ぎへと奥深くからだにくひ入るのが特徴ですから油斷大敵です（皮膚科渡邊博士）

妊娠か

（問）私は九月に月經を見てから十月になく十一月の十四日から今月の十一日までコシケと同様な淡茶色の下り物がほんの少しづゝ御座いました、然し十四日から首も無く時々嘔氣を催してゐます、朝の食事は大變においしく頂きますが晝はぬきでございますが夕食前から口中に唾氣を催して氣持ち悪く子供の茶碗位の大きさのものに輕く一杯はきまつた樣にその後は胸が悪くていけません妊娠でせうか（T子）

答＝御記の徴候では多分妊娠でせう妊娠の初期によく淡茶色の下り物がすることがあります、よく妊娠に過誤なく經過します

本町二丁目の 渡邊寫眞館 電話本[illegible]

讀者らん

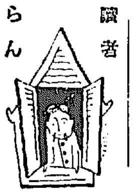

▲レーンコートを上手にまる染する店は（みどり）▲初等學校又は中學初年級へ通學の御子様を家族的最も懇切に御世話致します（岡生）▲並木町生へつく尺八の師範は櫻井町二の一三松本新堀先生（同好者）▲東大門の某事務員よれく（組合員の一人）▲貴金町の奥のSさん上達か本名を名乗へ（Nと云ふ男）▲山本忠美氏の住所大阪市住吉區天王寺町大字天王寺一九六六番地▲竹内英吉氏住所大阪市東成區猪飼野町二七四番地方（松本）▲文明の世は電氣だ電氣屋を早く建てよ（愛校生）▲[illegible]

經濟欄

大株短期歩み

政友切崩しに

圖碁新局（九）

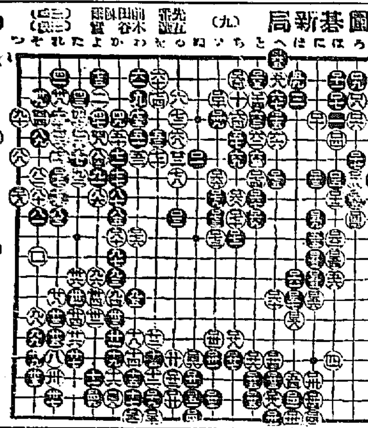

演藝案内

大正館 浦田撮影所超特作時代劇 黒髪夜叉 / 冬休み

黄金館 龍釣瓶 / 明け行く罪の一夜

喜樂館

中央館 骸骨洪 / 鳴戸秘帖

龍山劇場 文明の復讐 / 尾上登昇一座 肥後駒下駄 熊谷陣屋

浪花館 麒麟齋鳳凰

迅速叮嚀 內國通運株式會社成興支店 荷扱店

國際運輸株式會社 咸興出張所 電話四二九番

精確な時計と眼鏡は 時寶堂時計店

日用品 雜貨 竹原商店

井上醫院

金物 銃砲 火藥 合資會社徳本成興商店

石版 印刷 芝川印刷所

銘茶 陶磁器 和波商店

咸興案内

本邦唯一 處方明記 ◎ミツワ家庭藥

處方明記の卓效藥三十二方を揃ふ

特徴

一、處方を公開して容器に明記してあります。
一、處方は的確にして奏效は顯著であります。
一、製劑は精確にして效力は一定不變であります。
一、藥品は純良にして中毒の危險がありません。
一、容器は完全にして變質の虞がありません。
一、内服藥は錠劑にして服用し易いのであります。
一、價格は低廉にして長く保存に耐へます。

◎ミツワ石鹸本舗 東京 丸見屋商店

◎ミツワ家庭藥三十二方の内 外用藥十六種

ミツワ鼻病液	ミツワ點眼液	ミツワ齒痛液	ミツワ含嗽錠	ミツワ鎭痛液	ミツワ蟄蟲液	ミツワ養毛液	ミツワ腋臭藥
四十錢	二十錢	三十錢	三十五錢	五十錢	四十錢	七十錢	四十錢
ミツワ撒布藥	ミツワ軟膏	ミツワ制痒膏	ミツワ頑癬膏	ミツワ痔座藥	ミツワ婦人座藥	ミツワリンセニン	ミツワ雪の雫
二十錢	二十錢	二十五錢	二十五錢	五十錢	五十錢	八十錢	五十錢

鼻病一般

◎ミツワ鼻病液

主效 鼻加答兒、鼻充血、鼻出血、肥厚性鼻炎、臭鼻症、鼻茸

即ち、之等の諸症に對して本藥は、或ひは腫脹を去り、疼痛を鎭め、或ひは出血を止め、細菌を殺し、或ひは防腐消毒し、分泌物を制限する等の卓效を現すのであります。

定價金四十錢

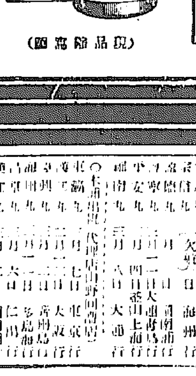

朝鮮郵船定期

大阪商船株式會社 內地各港出帆主要航路

京城日報 夕刊

總督府 精蓼 本町二 元 發 賣 山本三一 資生堂藥品店

三大案を中心に 憲本提携具體化
糸を引く研究會

【東京電話】目下議會の懸案となつて居る製鐵事業形態法案、九州製鋼所買收法案、越後鐵道買收法案などは本黨の態度が消極に傾いて居り、政本兩派が融合して此の態度で進む以上議會通過は覺束ない形勢にあるが、若槻首相は此の形勢を觀取し開會當初の問題として之等の法案を通過せしむるには本黨と意志の疏通をはかる必要ありとし、交渉の結果若し憲本聯盟が成立し議會後、政局の轉換を見、本黨を主とする内閣實現の見込みがつけば右三案を通過せしむるは容易であると言ふやうな本黨の目論に政府でも漸次憲本提携に向つて話を進めつゝある模樣で若し前記三法案の通過を急に通過するやうなことがあれば憲本提携は順調に進むものとみられる

辭職を前提として 研憲本三派聯立
元老に陳述諒解を求めた 後繼内閣の陣容

【東京電話】貴族院研究會の幹部は[illegible]

▲憲政會 [illegible]
▲政友本黨 [illegible]

憤慨した 政友幹部

[illegible]

風雲を捲き起す提携後の議會
政友會猛然と起らん

【東京電話】[illegible]

本黨の態度表明
床次氏言明

【東京電話】[illegible]

國交斷絶は避けたいと

[illegible]

聯立の實現に
研究會の活躍

[illegible]

第三段に殘された今後の政局收拾
直ちに本黨が握るか 樂觀を許さぬ政情

【東京電話】目下進捗中の憲本提携[illegible]

賴んだではない
對議會政策が似てゐる 若槻首相語る

【東京電話】[illegible]

支那の時局

鄭州に軍事會議
河南の戰禍を避ける

【北京廿七日發電】[illegible]

一、新築路は北路總指揮となり京漢線守備に任じ黄河を死守す
二、田維勤は東路總指揮となり隴海線守備に任じ山東軍に當り
三、王維城は後方を擔任東北兩路に策應す
四、魏益三は南路指揮とし信陽方面を擔任す
五、張治功は西路方面を擔任し湖北省よりの國民軍進出を防止す

上海出動を待つ兩艦

【東京電話】[illegible]

三頭密議

【東京電話】[illegible]

電車運轉中止

【上海廿七日發電】[illegible]

赤化防止に 北軍諸將會見
首腦會議圓滿終了

【上海二十七日發電】[illegible]

附加税保管委員會開催

【北京二十六日發電】[illegible]

園公の諒解說は 提携誘導的計畫
政局の安定を希望

【東京電話】[illegible]

提携の鍵となる 憲本覺書内容

【東京電話】床次本黨總裁は二十七日の兩黨提携の際に於いて[illegible]左の如くである

一、時局安定のため憲本間の確固たる聯盟
一、兩黨協同政務調査に依る國策の調査
一、來るべき總選擧に於ける地盤協定

對露覺書 國反對

【モスコー二十六日發電】[illegible]

杭州攻略

【上海廿七日發電】[illegible]

内相代理近く解任
濱口氏一日から登廳

[illegible]

協政會長に 床次氏推薦

[illegible]

府協議會員 準備觀察

[illegible]

齋藤總督

[illegible]

淸津に露國 領事館

[illegible]

受益税 委員指名

[illegible]

海軍異動

【東京電話】[illegible]

辭令

[illegible]

人

[illegible]

あすの天氣（二日）

大陸高氣壓は東に移つて黃海から朝鮮に[illegible]は氣壓が低い半島中部以南は曇、北部は天氣[illegible]んで氣溫はやゝ高くなつた。明日は曇りがち[illegible]

天氣	曇
溫度	廿八日正午零下〇、九（最高）二〇、四
	廿七日最低零下一一、八（最低）一〇、八

對山錄

[illegible]

早稻田大學學生募集
第二高等學院 第一學年
專門部
高等師範部
豫科
早稻田門學校（夜）第一二學年

種苗 農具 肥料 直輸入 株式 東京興農園

五十圓のひろい物 日本債券月報社

資本金 五千萬圓 積立金 五千萬圓 株式會社 第一銀行 東京市日本橋區兜町 京城支店 釜山支店

魚釣具 投網 吉備商會

儲る副業の秘訣 新興社出版部

時計 貴金屬 寫眞機 材料一切 金銀錫器 幻燈器 株式會社 大澤商會京城支店 京城本町壹丁目 電話本局 長二六二番 長三三九番 長四八〇番 振替京城二三一番

有黑三郎

京都ラヂオ製作所

甚だ組織的な

入城した張學銘氏夫妻

張上將軍の御曹子 「偉い軍人になる」と
美しき愛する夫人を連れて 賑やかに入城

張作霖氏の第二子として張學良氏の腹違ひの弟に當る張學銘氏は……

……に分乘して朝鮮ホテルに入つた。……へて記者に向つて……偉い軍人になるんですよと元氣な笑えんをあげて『最初私はフランスに行く……でしたが、父の命令で日本に學ぶことになりました東京では……てそれから正式に士官學校に入學したいと思ひます。妻は北京に居るし兄は天津に居るため今度は逢ひませんでした。友達も父に乞ふて東京に留學させるこ……

高松宮様 御參拜

【東京電話】……

伏見大將宮 廿七日小笠原島へ御成

【東京電話】……

神宮東參道で 年齢の毒藥自殺
金か男か病氣の爲か 元蛇の目ずしの女中

……

債銀騙詐 發かる

……

航空殉難者を祭る
御川村の御下賜を仰ぐ筈

【東京電話】陸海軍および民間の航空殉難者の成靈を祭るため東京府下立川町飛行五聯隊……に航空殉死者を祭るべく有志者……

本圀寺管主 更迭か

【京都電話】……

視察團募集

ジャパンツーリストビューローでは……

一日待てば 悍くなる

……

私の方で 弔ひます
辰巳旅館談

……

死ぬると 洩らしてゐた
蛇の目ずし 主人の話

……

富豪荒し逮捕
被害數十件に及ぶ 鍾路署の大捕物

……

鷄の傳染病

……

共産主義者 島流し
チリーで百名逮捕せる

……

列車を停めた 犯人即時逮捕

……

保險金詐取とは 全くの初耳です
森平汽船店員談

【大阪電話】……

シスコと 英國間通話

……

東亞博へ出品

……

貧と不和から 揮發油自殺
一命は取止める

【釜山特電】……

慶南無盡創立總會

……

明日(二日)

天曉會遙拜式……

福知山地方 電線切斷
降雪のため

……

電線の切賣り 西大門で捕まる

……

京城自動車の　タクシー　ハイヤー　高級時間賃

一山驛の 官舎燒く

……

平壤の火事

……

人蔘湯

……

北陸の大吹雪

……

井守萬捕ける

……

卒業式

……

喜樂館　……
中央館　……
大正館　……

けふの話題

……

色白くなる

購買　陸軍倉庫

裁縫界の一大福音　安田商店

家政服　高野家政服店

頭痛にノーシン

醫學博士 渡邊晉　皮膚　泌尿　性病科　京城

全乳　東亞牧場

祐

オリエントレコード新譜發表

お待ち遠うさま!! とても面白い名作揃ひ　三月新譜

國定忠次　五郎　お俊傳兵衛　タランテラ　金婚式　安來節　江差追分　都々逸　御詠歌　六段　神崎與五郎　寺子屋　雀と案山子　小山羊の敵討　忠臣藏　熊さんの旅行　越後獅子　天野屋利兵衛　塩原多助　幡隨院と法華　南部坂　ウイリアム・フォックス映畫 3惡人　笑　特別大發賣　南京玉哀曲　とほせんぼ　鬼ヶ島征伐　一寸法師

ワシ印レコード三月新譜

二號ユーホーン

何でもこいの十四名 一寸こいで警察へ

から十八、九歳の學生風の男十數名が其に十五、六歳の女を伴ひ長髮……[illegible]

帝劇專屬女優の 映畫出演を嘲る

女優存在價値論……楠田敏郎

新聞の傳ふるところによると、帝劇が、その專屬女優を映畫の方に働かしめやうとするさうである。この際さき帝劇當事者の態度を私は訝しとしかねるのだが……[illegible]

帝劇當事者が その有する女優に、前途の繪畫心を持たないのを知り得たので、この機會に、……[illegible]

帝劇が女優を 育成した動機には……[illegible]

帝劇劇が滅亡 ……[illegible]

村田嘉久子の 如く或は森律子……[illegible]

一般人ばかりでなく、劇の發達に心を用ひてゐた者さへ、當に好奇心をそゝる目的のためばかりで、女優を舞臺に立たしめやうとする帝劇の態度に、眉をさへ顰めた。……してゐた女形を存在せしめる必然さのためだとさへいはれる時代になつた。それほど、女優の黃金時代である。そこまで女優の立場を確立せしめたのは、帝劇および帝劇の女優の存在と、その興敗のためだといへる。だが、道を拓いたものは、新らしい世界を完成せしめた功勞者ではあり得ない。……

當然なる結果

べきところに到達し得てゐる者をかつて獨立した興行に使用しなかつた。相變らず男優の補助を受けしめ、彼女等よりも、……たる存在を示し、……その結果、昨日を忘れて明日へ進みつゝある民衆は、……その存在價値をさへ疑はれるに至つたのではあるが、……にかくとして……

凡そ二十年を

……には細な態なことだつたのである。その帝劇當事者が、いまになつて、自らさめたのはいゝ。だが……である。われ〳〵は、……

彼の女たちを

……するが如きは、笑ふよりも悲慘である。帝劇女優が、その存在を必然なものにし、民衆から喝采されるのは、……

◈……こゝまでおいて……朝鮮神宮にて

嚴肅に神聖に (中)

性生活の社會的意義

醫學博士 永井潛

◇……性生活の觀察 今日の時代に忌はしく輕く見られ……[illegible]

文化の發達はそも何の爲ぞ――とを思はざるを得ない。ルソーは「自然に歸れ」といつた。その叫びは直に現代社會の『性生活』への警鐘として鳴り響いてゐる

×　×

性の問題はやがて戀愛の問題にまで擴張し、結婚と生殖との問題にまでつき進まなければならぬのである。……

性生活の衞生

初めに掲げた『自然に歸れ!』のモツトーは不規則、不節制を意味するものではない。自然は大なる……[illegible]

◇……[illegible]

入學の手引 今晩の自習

記者申す 中學校入學志願者のため本欄を設けました

一、先生方の課題御投稿を歡迎します

一、入學志願者の答解はそれ〴〵の先生に御願ひして見て頂きます

讀方(公立)

一、左の文の「口」の中に適當の文字を入れなさい

(イ) 今年は昭和「 」年である。そして今日は大正十四年……

(ロ) 保護色の例はいくらもある。田に住む土蛙は「 」色……

算術

1) ……[illegible]

2) ……[illegible]

試驗合格の秘訣

父兄の注意すべき事

この難關を突破する……入學試驗といふ最も恐ろしい關所があるのであります。さてこの難關を突破する爲に父兄や兒童はどんな注意をしたらよいでせうか。まづ問題なのはこの試驗場です。父兄や先生が試驗場に這入つたら氣を落つけて〳〵と注意してもいざ入場するとかへつて落ついていらぬものではありません。そこで試驗が始まる……

その兒童を試驗場に連れて行き出來得れば椅子に腰掛させたりなどして試驗場に充分馴らすやうにしますと、兒童は自然に馴れて受驗に行つた時も落付いた氣分でをれるやうになります。それから試驗の當日父兄が廊下や又は室内が見える庭などに立つて、問題と自分の子供の顏色を見たりなどするのは最も惡い事であります。それから一つの試驗が……

は成るべく出來不出來を聞かないやうに次ぎの試驗に差障りなどして戴けば……

將棋新手合 (二)

……[illegible]

これざるはない。……

柳澤騷動 【148】

桃川如燕演

田代晴舟畫

刺ある親切

◇村田吾郎の悪計◇

……[illegible]

……[illegible]

時計の針木

……[illegible]

お節句……ひな菓子

明治町 木村屋

京城ちかみどう家のそでまんぢう餅

春の帶側陳列會

三月一日より

染織片側帶と丸ー帯

春気分の溢るゝすくくした花にも似た帶の色の巧妙な柄のかずくそして品質良く價値は驚く程に多々陳列致しております此の際に何卒深甚なる御愛顧を乘られて……

京城 丸一呉服店

宇部セメント特約販賣店

上田熊二郎

京城永樂町三丁目

入院隨意

酒井婦人病院

酒井一郎

春衣新柄 大賣出し

今一番安い御買時

三月一日より 三月五日まで

羽二重帶 並に 本セール ネール 一反 金六圓五十錢より

モダン式 レーヨン銘紗 並巾 一尺 金十四錢

モスリン友仙春柄 着尺 一反 金四圓也

梅澤呉服店

NEUTRON

世界最高級ラヂオ鑛石

ニウトロン

英國ニウトロン社 日本總販賣元

日本ニウトロン株式會社

NEUTRON EACH PIECE TESTED AND GUARANTEED. SOLE AGENTS TAMURA TRADING COMPANY. KOBE.

本日は蛔蟲驅除デー

一人一家一國の爲め

この亡國蟲の驅除にお努め下さい

大人には マクニン

小兒には マクニンゼリ

二十錢 五十錢 壹圓 二圓

藤澤友吉商店

大阪・東京・京城

財界のにほひ

石がある

米の生命か、朝鮮米の中樞であつて、總移出額の方割を占め、半島品の体裁に最も大なる關係があることはいはなくとも知られたことである。然るに[illegible]なる検査を徹底する旨の新方針が來たことである。

◇

鮮米は今が一番かんじんな時である。これまでは積極的に内地市場へ威力を示してゐたが、[illegible]以下に取扱はれる[illegible]

◇

然るに鮮米と最も密接な關係のある大阪から、苦情が舞ひ込んだのだから由々しき一大事である。石の混入が甚しいとあつては、品質の向上どころか悪化である、從つて販路の擴張も反對に縮少とならねばよいが。三要素のうち二つまでもこの始末では、官民多年の努力がフイになる。農家よ、くどいやうだが、今後は、白米業者よ、検査當局よ、米の價値を傷けることなきやう注意の上にも注意してもらひたい(秋田生)

承認運送店改正案の實施は差當り延期する

案を十分考究する必要上更新に相當手間取るので

承認運送店の期間は三月末日を以て滿了し四月一日より更新する事となつてゐるが、[illegible]は尚充分考究し萬全を期[illegible]此上遅延するを許さぬ更新期は[illegible]來の見聞を商酌して定める事に[illegible]三十八日よりそれぞれ手配される事になつた

(一)ロンドンに開催せらるゝ萬國アクチユアリ大會に付議せらるゝ項目は
一、無診査保險に付て
一、無診査保險に付て
一、團體保險に付て
一、生命保險の危險保險料式再保險に付て
[illegible]

家庭工業調査

商議で發行

常に幼稚だ、過渡期だと稱せられるのも朝鮮の工業である。京城と云はず何れの地方へ行つても工業らしい工業は勿論家庭工業でさへ[illegible]家庭工業調査[illegible]を都鄙各地に[illegible]刊行し[illegible]商議所へ申込まれたいと

私鐵買收案と

利權屋の飛躍

【東京電話】今期議會に提出さるゝ豫算案及各細法案中に朝鮮私鐵買收と産業振興[illegible]

京取場市の振興策

仲買人組合提示の腹案 市場側でも考へてゐる

京取市場の振興策としてこの程仲買人組合から(一)賣買手數料を引下ぐること(二)乘換手數料を引上ぐること(三)代引日歩を低下すること[illegible]

無診査の保險制度

當業者もその實現を歡迎す

過般來鮮したドイツ、ミユンヘン市保險會社の醫長エムデン博士により提唱せられた、弱體者を被保險者とする無診査保險は我國生命保險界の大問題となり生保協會は特別委員を設けて眞劍にこれを研究することゝなつた。これに伴つて無診査保險制度の制定の論が再燃し[illegible]

商議評議員會

京城商業會議所では二十八日午後二時から評議員會を開き京城府[illegible]の廢會にかゝる新案興業[illegible]する件に付き協議した

仁川銀行利下

二月一日から

仁川銀合銀行は今回次の通り預金利子を引下げ二月一日より實施することになつた
當座日歩六厘●特別當座一錢二厘●通知預金一錢四厘(商銀は一六厘)

振替口座除名

稀に見る處分

京城郵便局では京城[illegible]の振替口座に加入して居た[illegible]除名處分に附せられたが振替口座の除名處分は稀に見る處であるが斯る惡用を敢てすることは郵便信用にも關する方針であ[illegible]

起業移民獎勵

◇豫算二百五十萬圓◇

【東京電話】海外移住民法に依り政府が開發を図らんとする方面は南米ブルヂル、アルゼンチン、チリー並に南洋スマトラ、ナダンガ方面で、此種地方は起業を目的とする移住民を獎勵し從來の成績も良好であるから相當資本を有し渡航すれば成功する見込みあり、尚は本法に依り西比利亞滿洲方面へも移住し得るの[illegible]

手形交換週報

自二十一日至廿六日(單位千圓△減)

小切手	[illegible]	[illegible]	[illegible]	[illegible]
爲替手形	[illegible]	[illegible]	[illegible]	[illegible]
約束手形	[illegible]	[illegible]	[illegible]	[illegible]
政府小切手	[illegible]	[illegible]	[illegible]	[illegible]
郵便爲替	[illegible]	[illegible]	[illegible]	[illegible]
公債同利札	[illegible]	[illegible]	[illegible]	[illegible]
雜證券	[illegible]	[illegible]	[illegible]	[illegible]
合計	[illegible]	[illegible]	[illegible]	[illegible]
比前週	[illegible]	[illegible]	[illegible]	[illegible]

經濟タイムス

◇大藏省は廿八日横濱出帆の川崎汽船(貨物船)で正貨四百萬圓を米國へ現送することになつた

◇在支紡績の新鋼一、三二一、八七二錘燃糸錘七八七四錘織機八五二四臺で設備が著しい

◇米國の發案救濟案に大統領が一部の價格釣上に同意せぬと拒否したので頓挫してゐる

◇一月中の東京勞銀は前月に比し九厘の低落、大正九年下半期に比する時は一割の騰貴

僕の最初の俸給と當時の抱負

古河京城出張所長 水谷九二吉氏

◇……大正三年一つ橋を出てさてどこへ行かうかと迷つたものだつた。

◇……當時一つ橋出身といへば素手と名のつくものばかりであつた目の寄る處へ珠で三井三菱などをねらつて誰も彼も騒ぎ廻つたものである。だから僕はこんな多士濟々の騒雜に打つて出ようよりも人の行かぬ所で思ふ存分腕を伸ばさうと考へた。それには鑛業にかぎるとの[illegible]

◇……その頃の古河は[illegible]いはゆる官吏の天降りなどいふことは全然なかつた、人材採用といふ點においては實に氣持ちのよい扱ひ方であつた。僕が何も入社とか木村とかいふわけではなかつたがたゞ木村の際に[illegible]で卒業したので廿九歳の若僧の時擧げられて神戸支店の[illegible]部主任となつた

◇……それが重役のお眼鏡にかなつたものが[illegible]行を命ぜられて現在の[illegible]を預かつて居るのです。

◇……しかし新鮮も今日では[illegible]時もないといさゝか郷愁の[illegible]ンセンスと[illegible]

平調

◇株式◇

前場 取引長短期共主力株は[illegible]見送り氣分濃厚に付[illegible]

後場 取引長短期共[illegible]

◆京取市場[illegible]

愈よ政局安定

突込賣は警戒

本日は下値買方[illegible]

新甫待ち

◇期米◇

前場 [illegible]

新甫稍買警戒

明一日發會の新甫五月限は[illegible]

強氣弱氣

株式 政局は安定に安定して[illegible]

期米 [illegible]

肥料界の大勢

一齊上調子

肥料界は[illegible]

糯買は正米

釣上げの驅引

[illegible]

越月玉と今後

[illegible]

株式現物専門 [illegible]

◇正米◇

不動閑散

京城 [illegible]

仁川 [illegible]

在米激減

[illegible]

仁川穀物出入

(廿八日)

籾(入)	[illegible]	[illegible]
地廻米(入)	[illegible]	[illegible]
玄米(入)	[illegible]	[illegible]
白米(入)	[illegible]	[illegible]
大豆(入)	[illegible]	[illegible]
白米(出)	[illegible]	[illegible]
二斗米(出)	[illegible]	[illegible]
玄米(出)	[illegible]	[illegible]
大豆	[illegible]	[illegible]

◇商況◇

綿糸布

(京城) [illegible]

釜山鮮魚

[illegible]

海外經濟電報

[illegible]

京取長期 / 京取短期 / 株式(廿八日)

[illegible]

京取長期銘柄

[illegible]

算定と日歩

[illegible]

東京期株 / 大株長期

[illegible]

大株短期 / 安東株式

[illegible]

期米(廿八日)

[illegible]

仁川 / 前日比較

[illegible]

各店倉合せ

[illegible]

鮮内延べ(廿八日)

[illegible]

各港玄米輸移出比較表

[illegible]

白米検査實施以來白米輸移出比較表

[illegible]

福
仁川米豆取引所
小林仲買店
仁川本町三丁目
電話 長一〇七番 長五八番 長五九番 七二〇番 一〇二番

福
無相場に油斷するな
愈々戰機熟す
無味を喰る二月戰
仁
通信
第一七十號

本年の米界が如何なる趨勢を辿るかを討究する事に當り先づ財界を閲する時大正九年[illegible]

能の年柄たるを痛感するのみならず今や[illegible]